

DOCUMENT RESUME

ED 197-762

JC 800 541

**TITLE** Educational Staff of Community Colleges and Vocational Schools, 1976-77. (Personnel d'Enseignement des Collèges Communautaires et des Ecoles de Formation Professionnelle).

**INSTITUTION** Statistics Canada, Ottawa (Ontario).

**PUB DATE** Jun 78

**NOTE** 96p.; Not available in paper copies due to the small type size of the original document.

**AVAILABLE FROM** Publications Distribution, Statistics Canada, Ottawa, Ontario, Canada K1A 0T6 (\$1.70).

**LANGUAGE** English; French

**EDRS PRICE** MF01 Plus Postage. PC Not Available from EDRS.

**DESCRIPTORS** \*Administrators; Age; \*Community Colleges; Educational Attainment; Females; \*Full Time Faculty; Intellectual Disciplines; Librarians; Males; National Surveys; Registrars (School); Salaries; School Business Officials; Secondary Education; Tables (Data); Teacher Certification; Teaching Experience; Trend Analysis; Two Year Colleges; \*Vocational Schools; Work Experience

**IDENTIFIERS** \*Canada.

**ABSTRACT**

The charts and graphs comprising the bulk of this four-part report summarize the findings of a survey of Canadian community colleges and public trade schools, including all provinces but Quebec. The survey was conducted in Fall 1976 to determine selected characteristics of full-time instructional staff, including academic administrators and teachers; and senior institutional staff, including those administrators, librarians, registrars, and bursars with responsibility for the entire institution or student body. Each of the report's sections analyzes findings by province, program level (trade/secondary or postsecondary), staff position, and sex. Part I analyzes the numbers of instructional and institutional staff with regard to these factors and, additionally, provides information on the number and percentage of instructional staff teaching in 16 curricular areas. Part II provides salary statistics for all instructional staff and for academic administrator and teacher subgroups. It also looks at trends in instructional staff salaries since 1970. Part III provides data and examines trends with respect to the mean age and years of experience of instructional staff. This section also offers information on the highest degree attained by instructional and institutional staff. Part IV details the activities of all and newly appointed staff members prior to their appointment. (JP)

Educational  
staff of  
community  
colleges and  
vocational  
schools

Personnel  
d'enseignement  
des collèges  
communautaires et des  
écoles de formation  
professionnelle

1976-77

1976-77

ED 197 762

JC 800 541

U.S. DEPARTMENT OF EDUCATION  
NATIONAL INSTITUTE OF EDUCATION  
EDUCATIONAL RESOURCES INFORMATION  
CENTER (ERIC)  
This document has been reproduced as  
received from the person or organization  
originating it.  
Minor changes have been made to improve  
reproduction quality.

PERMISSION TO REPRODUCE THIS  
MATERIAL HAS BEEN GRANTED BY  
Minister of Supply  
and Services Canada.  
TO THE EDUCATIONAL RESOURCES  
INFORMATION CENTER (ERIC)."

\*\*\*\*\*  
\* Reproductions supplied by EDRS are the best that can be made \*  
\* from the original document. \*  
\*\*\*



STATISTICS CANADA — STATISTIQUE CANADA  
Education, Science and Culture Division — Division de l'éducation, des sciences et de la culture  
Vocational-Continuing Education Section — Section de l'éducation permanente et  
de la formation professionnelle

## EDUCATIONAL STAFF OF COMMUNITY COLLEGES AND VOCATIONAL SCHOOLS

## PERSONNEL D'ENSEIGNEMENT DES COLLÈGES COMMUNAUTAIRES ET DES ÉCOLES DE FORMATION PROFESSIONNELLE

1976-77

This is the first edition in a new series of annual publications presenting information on educational and senior administrative staff in community colleges and vocational schools combined. Information on the staffs of these two types of educational institutions was previously presented in two separate series of annual publications (Catalogues 81-227 and 81-251), both of which were terminated with the 1974-75 editions.

Voici la première édition d'une nouvelle série de publications annuelles destinée à présenter des renseignements sur l'ensemble du personnel d'enseignement et du personnel administratif supérieur des collèges communautaires et des écoles de formation professionnelle. Tous ces renseignements étaient auparavant présentés dans deux séries de publications annuelles distinctes (nos 81-227 et 81-251 au catalogue), dont les dernières éditions ont paru en 1974-75.

*Published by Authority of*  
The Minister of Industry, Trade and Commerce

*Publication autorisée par*  
le ministre de l'Industrie et du Commerce

June - 1978 - Juin  
4-2213-502

Price—Prix:  
Canada \$1.40  
Other countries—Autres pays \$1.70

Statistics Canada should be credited when reproducing or quoting any part of this document  
Reproduction ou citation autorisées sous réserve d'indication de la source: Statistique Canada

Ottawa

## NOTE

This and other government publications may be purchased from local authorized agents and other community bookstores or by mail order.

Mail orders should be sent to Publishing Centre, Supply and Services Canada, Ottawa, K1A 0S9 or, in the case of Statistics Canada publications only, to Publications Distribution, Statistics Canada, Ottawa, K1A 0T6.

Inquiries about this publication should be addressed to Mr. D. Lynd, Vocational-Continuing Education Section, Education, Science and Culture Division, Statistics Canada, Ottawa, Ontario, K1A 0T6. (Telephone: 995-9797) or to a local office of the bureau's User Advisory Services Division:

St. John's (Nfld.) – (T.-N.)	(726-0713)
Halifax	(426-5331)
Montréal	(283-5725)
Ottawa	(992-4734)

## NOTA

On peut se procurer cette publication, ainsi que toutes les publications du gouvernement du Canada, auprès des agents autorisés locaux, dans les librairies ordinaires ou par la poste.

Les commandes par la poste devront parvenir à Imprimerie et édition, Approvisionnement et services Canada, Ottawa, K1A 0S9 ou, lorsqu'il s'agit uniquement de publications de Statistique Canada, à Distribution des publications, Statistique Canada, Ottawa, K1A 0T6.

Toutes demandes de renseignements sur la présente publication doivent être adressées à M. D. Lynd, la Section de l'éducation permanente et de la formation professionnelle, Division de l'éducation, des sciences et de la culture, Statistique Canada, Ottawa (Ontario) K1A 0T6. (Téléphone: 995-9797) ou à un bureau local de la Division de l'assistance-utilisateurs situé aux endroits suivants:

Toronto	(966-6586)
Winnipeg	(985-4020)
Regina	(569-5405)
Edmonton	(425-5052)
Vancouver	(666-3695)

## PREFACE

This is the first edition in a new series of annual publications providing information on the educational staffs of community colleges and the few public trade schools which remain outside the community college system.

The series replaces two antecedent series which provided information, on staffs involved in post-secondary education and on staffs involved in vocational education at the trades level. The separate treatment of the two staffs was appropriate when community colleges and public trade schools operated mostly as separate institutions. In recent years, however, many public trade schools have either been converted or incorporated into community colleges. Consequently, the need arose to treat the staffs of these institutions as one group.

With the opportunity afforded by the need to change reporting procedures, new survey methods were implemented which have provided not only improved data on individual staff members, but also a better response rate than that obtained in previous surveys.

The survey was conducted in the Vocational-Continuing Education Section by John North and Robert Cornish assisted by Colin Carwardine and Gladys Bourdon. We would like to express our appreciation to these people, to officials of provincial departments who assisted them, and to the administrative staffs of individual colleges and schools who provided the data.

PETER G. KIRKHAM,

Chief Statistician of Canada.

## PRÉFACE

Ceci est la première édition d'une nouvelle série de publications annuelles qui présenteront des renseignements sur le personnel d'enseignement des collèges communautaires et des quelques écoles publiques de métiers ne faisant pas partie du système des collèges communautaires.

Cette nouvelle série remplace deux séries antérieures qui présentaient des renseignements sur le personnel d'enseignement au niveau postsecondaire et sur le personnel d'enseignement professionnel au niveau des métiers. Cette distinction entre les deux catégories de personnel était utile lorsque les collèges communautaires et les écoles publiques de métiers fonctionnaient de façon tout à fait indépendante. Toutefois, au cours des dernières années, de nombreuses écoles publiques de métiers ont été converties en collèges communautaires ou ont été intégrées à des collèges communautaires. Par suite, il est devenu nécessaire, dans le cadre de notre analyse statistique, de regrouper le personnel de ces établissements en un seul groupe.

Les procédures de déclaration devant être modifiées de ce fait, on a profité de l'occasion pour introduire de nouvelles méthodes d'enquête qui ont non seulement permis de recueillir de meilleures données sur chaque membre du personnel mais également d'obtenir un taux de réponses supérieur à celui des enquêtes précédentes.

Cette enquête a été réalisée dans la Section de l'éducation permanente et de la formation professionnelle sous la direction de John North et de Robert Cornish avec la collaboration de Colin Carwardine et de Gladys Bourdon. Nous tenons à exprimer notre reconnaissance à l'égard de ces personnes ainsi que des représentants des ministères provinciaux qui les ont aidés, sans oublier le personnel administratif de chacun des collèges et de chacune des écoles qui nous ont fourni les données.

Le statisticien en chef du Canada,

PETER G. KIRKHAM.

### SYMBOLS

The following standard symbols are used in Statistics Canada publications:

- .. figures not available.
- ... figures not appropriate or not applicable.
- nil or zero.
- amount too small to be expressed.
- P preliminary figures.
- r revised figures.
- x confidential to meet secrecy requirements of the Statistics Act.

### SIGNES CONVENTIONNELS

Les signes conventionnels suivants sont employés uniformément dans les publications de Statistique Canada:

- .. nombres indisponibles.
- ... n'ayant pas lieu de figurer.
- néant ou zéro.
- nombres infimes.
- P chiffres provisoires.
- r chiffres rectifiés.
- x confidentiel en vertu des dispositions de la Loi sur la statistique relatives au secret.

TABLE OF CONTENTS

TABLE DES MATIÈRES

	Page
Introduction .....	9
Definitions .....	10
Statistical Highlights .....	13

	Page
Introduction .....	9
Définitions .....	10
Faits saillants .....	13

SECTION I

Numbers of Staff

Nombre de membres du personnel

Chart

Graphique

1. Percentage Distribution of Teaching Staff by Field of Principal Subject Taught, 1976-77 .....	16
--	----

1. Répartition en pourcentage du personnel enseignant selon la principale matière d'enseignement, 1976-77 .....	16
---	----

Statistical Highlights .....	17
------------------------------	----

Faits saillants .....	17
-----------------------	----

Table

Tableau

1. Full-time Staff by Province, Program Level, Staff Position and Sex, 1976-77 .....	18
--	----

1. Personnel à plein temps, selon la province, le niveau du programme, le poste et le sexe, 1976-77 .....	18
---	----

2. Full-time Staff by Province, Type of Institution, Staff Position and Sex, 1976-77 .....	20
--	----

2. Personnel à plein temps selon la province, le genre d'établissement, le poste et le sexe, 1976-77 .....	20
--	----

3A. Number and Percentage of Post-secondary Educational Staff by Province and Field of Principal Subject Taught, 1976-77 .....	22
--	----

3A. Personnel d'enseignement au niveau post-secondaire - Nombre et pourcentage selon la province et le domaine de la principale matière d'enseignement, 1976-77 .....	22
---	----

3B. Number and Percentage of Trades-level Educational Staff by Province and Field of Principal Subject Taught, 1976-77 .....	24
--	----

3B. Personnel d'enseignement au niveau des métiers - Nombre et pourcentage selon la province et le domaine de la principale matière d'enseignement, 1976-77 .....	24
---	----

SECTION II

Salaries

Traitements

Chart

Graphique

2. Mean Salaries of Educational Staff by Highest Earned Degree, Nine Provinces, 1976-77 .....	28
---	----

2. Traitements moyens du personnel d'enseignement selon le plus haut diplôme obtenu, neuf provinces, 1976-77 .....	28
--	----

3. Median Salaries of Educational Staff by Level of Instruction and Staff Position, 1970 to 1974 and 1976, Nine Provinces .....	31
---	----

3. Traitements médians du personnel d'enseignement selon le niveau d'enseignement et le poste, 1970 à 1974 et 1976, neuf provinces .....	31
--	----

Statistical Highlights .....	29
------------------------------	----

Faits saillants .....	29
-----------------------	----

SECTION II - Concluded - fin

<u>Salaries - Concluded</u>		<u>Traitements - fin</u>	
Table	Page	Tableau	Page
4. Median Salaries of Educational Staff by Province, Program Level, Staff Position and Sex, 1970-71 to 1974-75 and 1976-77 .....	32	4. Traitements médians du personnel d'enseignement à plein temps selon la province, le niveau du programme, le poste et le sexe, 1970-71 à 1974-75 et 1976-77 .....	32
5A. Salary Statistics for all Educational Staff by Province, Type of Institution, Program Level and Sex, 1976-77 .....	34	5A. Statistiques sur les traitements de tout le personnel d'enseignement selon la province, le genre d'établissement, le niveau du programme et le sexe, 1976-77 .....	34
5B. Salary Statistics for Academic Administrators by Province, Type of Institution, Program Level and Sex, 1976-77 .....	36	5B. Statistiques sur les traitements des administrateurs de l'enseignement selon la province, le genre d'établissement, le niveau du programme et le sexe, 1976-77 .....	36
5C. Salary Statistics for Teaching Staff by Province, Type of Institution, Program Level and Sex, 1976-77 .....	38	5C. Statistiques sur les traitements du personnel enseignant selon la province, le genre d'établissement, le niveau du programme et le sexe, 1976-77 .....	38
6. Salary Statistics for Educational Staff by Province, Type of Institution, Program Level and Staff Position, 1976-77 .....	40	6. Statistiques sur les traitements de tout le personnel d'enseignement selon la province, le genre d'établissement, le niveau du programme et le poste, 1976-77 .....	40
7. Average Salaries of Educational Staff by Province, Type of Institution, Program Level and Years of Teaching Experience, 1976-77 .....	42	7. Traitements moyens du personnel d'enseignement selon la province, le genre d'établissement, le niveau du programme et le nombre d'années d'expérience dans l'enseignement, 1976-77 ..	42

SECTION III

<u>Age and Experience</u>		<u>Âge et expérience</u>	
Chart		Graphique	
4. Median Age of Educational Staff by Level of Instruction, Staff Position and Sex, 1976-77 .....	49	4. Âge médian du personnel d'enseignement, selon le niveau d'instruction, le poste et le sexe, 1976-77 .....	49
Statistical Highlights .....	47	Faits saillants .....	47

SECTION III - Concluded - fin

Age and Experience - Concluded

Âge et expérience - fin

Table	Page	Tableau	Page
8A. Post-secondary Staff by Province, Highest Degree, Staff Position and Sex, 1976-77 .....	50	8A. Personnel au niveau postsecondaire selon la province, le plus haut diplôme universitaire, le poste et le sexe, 1976-77 .....	50
8B. Trades-level Staff by Province, Highest Degree, Staff Position and Sex, 1976-77 .....	54	8B. Personnel au niveau des métiers, selon la province, le plus haut diplôme universitaire, le poste et le sexe, 1976-77 .....	54
9. Median Age of Educational Staff by Province, Program Level, Staff Position and Sex, 1970-71 to 1974-75 and 1976-77 .....	58	9. Âge médian du personnel d'enseignement selon la province, le niveau du programme, le poste et le sexe, 1970-71 à 1974-75 et 1976-77 .....	58
10. Educational Staff by Province, Years of Teaching Experience and Program Level, 1976-77 .....	59	10. Personnel d'enseignement selon la province, le nombre d'années d'expérience dans l'enseignement et le niveau du programme, 1976-77 .....	59
11. Median Years of Experience of Educational Staff in Present Institution by Province, Program Level and Sex, 1971-72 to 1974-75 and 1976-77 .....	61	11. Nombre médian d'années d'expérience du personnel d'enseignement dans l'établissement actuel, selon la province, le niveau du programme et le sexe, 1971-72 à 1974-75 et 1976-77 .....	61
12. Educational Staff by Number of Years on Staff in Present Institution, by Province, Staff Position and Program Level, 1976-77 .....	62	12. Années d'expérience du personnel d'enseignement dans l'établissement actuel selon la province, le poste et le niveau du programme, 1976-77 .....	62

SECTION IV

Origins

Origine

Chart		Graphique	
5. Percentage of New Staff by Their Activity the Previous Year, Eight Provinces, 1976-77 .....	71	5. Pourcentage du nouveau personnel, selon leur activité au cours de l'année précédente, huit provinces, 1976-77 .....	71
Statistical Highlights .....	69	Faits saillants .....	69
Table		Tableau	
13. Activity of Staff During Year Prior to Appointment, by Province and Program Level, 1976-77 .....	72	13. Activité du personnel d'enseignement au cours de l'année précédant la nomination à l'établissement, selon la province et le niveau du programme, 1976-77 .....	72



TABLE OF CONTENTS - Concluded

TABLE DES MATIÈRES - fin

SECTION IV. - Concluded - fin

<u>Origins - Concluded</u>		<u>Origine - fin</u>	
Table	Page	Tableau	Page
14A. Newly Appointed Staff, by Province, Program Level and Region of Residence Prior to Appointment, 1976-77 .....	75	14A. Nouveau personnel d'enseignement selon la province, le niveau du programme et la région de résidence avant la nomination au poste actuel, 1976-77	75
14B. All Staff by Province, Program Level and Region of Residence Prior to Appointment, 1976-77	76	14B. Ensemble du personnel selon la province, le niveau du programme et la région de résidence avant la nomination au poste actuel, 1976-77 .....	76
<u>Appendix</u>		<u>Appendice</u>	
A - Institutions Surveyed .....	78	A - Établissements visés par l'enquête .....	78
B - General Requirements for Obtaining Vocational and Technical Teaching Certificates, by Province and Type of Certificate .....	82	B - Exigences générales d'obtention de certificats d'enseignement professionnel et techniques, selon la province et le type de certificat .....	82

## INTRODUCTION

This publication presents statistical information on full-time educational staff and senior institutional staff of community colleges and public trade schools involved with education at both the post-secondary and trades (secondary) levels. For the definition of these terms and others used in subsequent textual or tabular material, refer to the section on Definitions.

The survey, conducted in the fall of 1976, included the colleges and schools(1) of all provinces except Quebec. Data, for the most part, were made available in a standard format by the administrative staffs of the institutions from their own records of individual staff members. However, data from British Columbia were obtained from records originally provided to the provincial department; these reports were not entirely compatible with our standard format. The province of Ontario provided information on the staff of colleges of applied arts and technology on magnetic tape which could not be entirely converted to our system. Data on staff of regional vocational schools of Nova Scotia were also only partially converted to our system from a tape provided by the Department of Education. Consequently, data for these three provinces do not appear in the same detail as those for other provinces.

The only institutional staff covered in the survey are those shown in the definition of that terminology, page 11. Not considered germane to this survey were support staffs performing duties that are not directly related to the educational process. Of the educational and senior institutional staff relevant to the survey, only those employed on a full-time basis for a period exceeding seven months during the year were included.

No information is provided on salaries according to the type or level of teaching certificate. Such a wide variation exists between provinces in accreditation procedures and requirements, and even within one province where schools come under different jurisdictions, that it has not been possible to construct a standard classification system for statistical purposes at this time. Appendix B provides some information on the requirements to obtain provincial certification of the classes and levels indicated.

(1) See Appendix A for the list of institutions surveyed.

Cette publication présente des renseignements statistiques sur le personnel d'enseignement à plein temps et le personnel administratif supérieur des collèges communautaires et des écoles publiques de métiers qui dispensent des cours au niveau post-secondaire et au niveau des métiers (niveau secondaire). Les définitions de ces termes et des autres expressions utilisées dans l'analyse qui suit ou dans les tableaux, sont présentées dans la section réservée aux Définitions.

L'enquête, réalisée à l'automne de 1976, englobait les collèges et les écoles(1) de toutes les provinces sauf le Québec. La majorité des données reçues avaient été présentées sous une forme normalisée; c'est le personnel administratif des établissements qui les avait fournies, à partir des dossiers individuels des membres de leur personnel. Toutefois, les données de la Colombie-Britannique ont été tirées des dossiers transmis au ministère provincial; ces rapports n'étaient pas entièrement conformes à notre présentation type. Les données de l'Ontario sur le personnel des collèges d'arts appliqués et de technologie (College of Applied Arts and Technology) nous ont été envoyées sur ruban magnétique et il nous a été impossible de les convertir entièrement à notre système. C'est également le cas des données relatives au personnel des écoles professionnelles régionales que nous a envoyées sur ruban le ministère de l'Éducation de la Nouvelle-Écosse. Par conséquent, les données de ces trois provinces ne sont pas aussi détaillées que celles des autres provinces.

Les seuls membres du personnel administratif comptés dans cette enquête sont ceux qui figurent dans la définition de ce terme, page 11. Ne sont pas compris dans cette enquête les membres du personnel de soutien dont les fonctions ne sont pas directement reliées à l'enseignement. Seuls les membres du personnel d'enseignement et du personnel administratif supérieur qui, pendant l'année, ont travaillé à plein temps pendant une période supérieure à sept mois sont compris dans le champ de l'enquête.

On ne présente pas de renseignements sur les traitements versés selon le type ou le niveau du brevet (ou du certificat) d'enseignement. Il existe de telles différences entre les exigences d'obtention des brevets et les méthodes de formation des enseignants selon les provinces et au sein même d'une province, lorsque les écoles relèvent de différentes compétences, qu'il nous a été impossible d'établir une classification type à des fins statistiques. L'appendice B présente certains renseignements sur les exigences d'obtention d'un certificat provincial pour les cours et les niveaux indiqués.

(1) La liste des établissements répondants figure à l'appendice A.

It will be noted that related industrial experience and specific trade certification are important in determining the level of teaching certification. It is planned that this series should evolve toward cross classifying salaries by these variables as well as by certificate level. While these statistics are not available for this publication, their significance in effecting variations in the salary data presented should be borne in mind.

#### DEFINITIONS

Community college - A generic term for any public or private non-degree granting institution which provides post-secondary university transfer programs and/or semi-professional career programs, secondary level academic upgrading and vocational courses (the latter usually designated as "trade-level") and other credit or non-credit educational programs oriented to community needs. Included in this classification are community colleges per se, colleges of applied arts and technology (CAAT's) in Ontario, general and vocational colleges (CEGEP's) in Quebec, colleges of agricultural technology, institutes of technology and schools for specialized fields such as para-medical technologies, surveying, forestry and nautical sciences.

Educational staff - For the purposes of this report, educational staff are classified either as "academic administrators" or as "teaching staff". The latter category includes all those staff members designated as teachers, instructors or lecturers as well as guidance counsellors. The former category includes those members designated variously as deans, directors, chairmen, co-ordinators, department heads and supervisors who, in addition to performing administrative duties, may also do some teaching. Not included in the classification are presidents, vice-presidents, principals and vice-principals who are considered to exercise primarily an administrative function.

Field of principal subject taught - The great variety of courses offered by colleges and trade schools has been reduced to 15 fields for economy of presentation. The name used to designate the field does not indicate the actual program or course taught (or administered) by the staff in question. Those staff members who are classified as "not applicable" by field are individuals with no teaching assignment such as principals, teachers on sabbatical leave, etc.

Il est à noter que l'on tient compte d'éléments tels qu'une expérience connexe dans l'industrie et un certificat de métier pertinent lorsque l'on détermine le niveau du brevet d'enseignement. On prévoit que cette série permettra d'établir un classement recoupé des traitements, en fonction de ces variables et du niveau du brevet. Bien que ces statistiques ne soient pas disponibles pour cette publication, il est important de se rappeler qu'elles influent sur les variations des traitements indiqués dans cette publication.

#### DÉFINITIONS

Collèges communautaires - Terme générique qui s'applique à tout établissement public ou privé ne décernant pas de diplôme universitaire mais offrant des programmes postsecondaires de passage à l'université ou des programmes menant à une carrière para-professionnelle, des cours de perfectionnement de niveau secondaire et des cours de formation professionnelle (habituellement désignés par le terme cours "au niveau des métiers") et d'autres programmes d'études avec ou sans crédits et tenant compte des besoins de la collectivité. Cette catégorie comprend les collèges communautaires eux-mêmes, les collèges d'arts appliqués et de technologie (CAAT) de l'Ontario, les collèges d'enseignement général et professionnel ou CEGEP du Québec, les collèges techniques agricoles, les instituts techniques et les écoles d'enseignement spécialisé, par exemple dans le domaine des techniques para-médicales, des sciences de l'arpentage, des sciences forestières et des sciences de la navigation.

Personnel d'enseignement - Dans ce bulletin, le personnel d'enseignement est classé en deux catégories: les administrateurs de l'enseignement et le personnel enseignant. Cette dernière catégorie comprend les enseignants, les auxiliaires de l'enseignement (moniteurs et chargés de cours) ainsi que les conseillers en orientation. La première catégorie comprend les doyens, les directeurs, les présidents, les coordonnateurs, les chefs de département et les surveillants qui en plus d'exercer des fonctions administratives font également un peu d'enseignement. Ne sont pas inclus dans cette classification les présidents et vice-présidents, les directeurs et les sous-directeurs qui remplissent essentiellement des fonctions administratives.

Principal domaine d'enseignement - Pour des raisons d'économie d'espace dans les tableaux, on a réduit à 15 domaines la très grande diversité de cours offerts par les collèges et les écoles de métiers. Le nom qui désigne le domaine n'indique pas nécessairement avec exactitude le programme ou le cours enseigné ou administré par l'enseignant ou l'administrateur en question. Les membres du personnel classés sous la rubrique "sans objet" sont ceux qui n'ont aucune charge d'enseignement comme les directeurs, les enseignants en congé sabbatique, etc.

Institutional staff - For the purposes of this report, institutional staff includes senior staff members who have administrative responsibilities relevant to the entire student body or to the operation of the entire institution. Included are presidents, vice-presidents, principals and vice-principals (sub-classified as administrators) and librarians, registrars and bursars (sub-classified as "other" institutional staff.)

Journeyman certificate - A certificate issued to anyone completing training in a regulated trade (i.e., requiring a term of apprenticeship) and/or passing examinations set by a provincial Department of Labour or a similar department. This differs from a pre-employment certificate inasmuch as the latter is issued as evidence of qualification in the trade by the educational establishment where training took place only.

Post-secondary programs - These programs are basically of two types: university transfer programs (described in more detail below) and semi-professional career programs. With respect to the latter type of program, the term post-secondary is used, for statistical purposes, to distinguish them from trades-level vocational courses. Post-secondary career programs usually require high school graduation for admission and two or three years for completion. They prepare graduates to apply ideas and principles as well as skills in working at a semi-professional (or para-professional) level between that of the university trained professional and the skilled tradesman. On the other hand, vocational training courses of shorter duration and requiring only some high school, as opposed to high school graduation, are classified as "trades-level".

Pre-employment certificate - See Journeyman certificate.

Professional certificate - A certificate issued by a professional association which sets standards for training and qualifications.

Program level - Community colleges provide full-time programs at basically two levels, post-secondary and trades-level. These are defined elsewhere in this section. Not all community colleges offer courses at the trades-level, but those that do usually have separate divisions or centres for each level. Public trade schools or vocational centres (see definition) provide training

Personnel administratif - Dans ce rapport, le personnel administratif comprend le personnel de niveau supérieur remplissant des fonctions administratives se rapportant à l'ensemble du corps étudiant ou au fonctionnement global de l'établissement. Cette catégorie comprend les présidents et vice-présidents, les directeurs et les sous-directeurs (faisant partie de la classe "administrateurs") et les bibliothécaires, les registraires et les économes (classés sous la rubrique "autres" personnel administratif).

Certificat de compagnon - Certificat délivré à toute personne qui termine un programme de formation à un métier assujéti aux règlements d'un ministère (c.-à-d., qui nécessite un apprentissage) ou à une personne qui a réussi les examens de qualification d'un ministère provincial du travail ou d'un autre ministère. Ce genre de certificat diffère d'un certificat de formation préalable à l'emploi dans la mesure où ce dernier est émis par l'établissement d'enseignement à titre de preuve de la formation à un métier.

Programmes postsecondaires - Ils se divisent en deux genres principaux: les programmes de passage à l'université (décrits plus en détail ci-dessous) et les programmes menant à une carrière para-professionnelle. Dans le cadre de nos statistiques, on classe ces programmes para-professionnels au niveau postsecondaire afin de les distinguer des cours de formation professionnelle au niveau des métiers. Pour les programmes de niveau postsecondaire menant à une carrière, on exige généralement que l'étudiant qui s'inscrit possède un diplôme d'études secondaires; la durée de ces programmes est de deux à trois ans. Ils préparent les diplômés à appliquer des idées, des principes et des connaissances pratiques dans le cadre d'un travail semi-professionnel (ou para-professionnel) se situant entre le travail des professionnels formés à l'université et le travail des ouvriers spécialisés. Par contre, on classe sous la rubrique "niveau des métiers" les cours de formation professionnelle de courte durée qui n'exige pas d'avoir terminé tout le cours secondaire, c'est-à-dire d'avoir obtenu le certificat d'études secondaires.

Certificat de formation préalable à l'emploi - Voir Certificat de compagnon.

Certificat professionnel - Certificat décerné par une association professionnelle qui fixe des normes relatives à la formation et aux qualifications.

Niveau du programme - Les programmes à plein temps des collèges communautaires se situent principalement à deux niveaux: soit le niveau postsecondaire et le niveau des métiers. Les définitions de ces niveaux figurent ailleurs dans cette section. Tous les collèges communautaires n'offrent pas des cours au niveau des métiers mais, lorsque c'est le cas, il y a généralement des divisions distinctes ou des centres séparés pour

only at the trades-level. There is no universally accepted definition among the provinces of "post-secondary" as opposed to "trades-level" except in well defined limits. There exists a marginal area in which courses or programs of one-year duration in some provinces requiring high school graduation for entrance and in others less than high school graduation. In such instances it has been necessary to make unilateral decisions on level for statistical purposes taking into account other criteria such as occupational goals. For example, nursing assistant courses, viewed in some quarters as "post-secondary" are classified as "trades-level" since the training and occupation of nursing assistants are clearly distinguishable from the training for a nursing diploma and the semi-professional role of a registered nurse.

Public trade schools or vocational centres - Schools which concentrate their resources on the teaching of one or more vocational skills. Most of such schools are under the administration of a provincial Department of Education. They should not be confused with vocational or technical secondary schools under the administration of local school boards. Many trade schools are separate establishments, but many also exist as a division of a community college. Other related institutions so classified for statistical purposes include schools for specific vocations such as forestry schools, nursing assistant schools, police schools and firefighter schools. These latter schools come under provincial departments other than Education.

Technical diploma or certificate - A diploma issued by a post-secondary institution on successful completion of a technology, business, applied arts, nursing or agriculture program.

Trades-level - This term is used to classify skill courses which prepare the trainee for an occupational role not at the professional or semi-professional level. The emphasis is on manipulative skills with varying degrees of complexity and the performance of established procedures and techniques with varying degrees of personal responsibility, rather than on the application of ideas and principles. Periods of less than one year are normally sufficient to complete courses at this level and for less complex occupations may last only a matter of weeks. Completion of Grade 9 or 10 is usually required

chaque niveau. Les écoles de métiers publiques ou centres de formation professionnelle (voir définition) ne se consacrent qu'à l'enseignement au niveau des métiers. À l'exception de certains cas bien définis, il n'existe pas de définition généralement admise d'une province à l'autre du terme "postsecondaire" par rapport au terme "niveau des métiers". Il y a une certaine marge de latitude, pour les cours (ou programmes) d'une durée d'un an qui dans certaines provinces nécessitent à l'inscription un certificat de fin d'études secondaires et dans d'autres provinces ne requièrent pas d'avoir terminé l'ensemble de cours secondaire. Pour les calculs statistiques, il a donc fallu décider de certains critères de répartition des niveaux, en tenant compte par exemple des objectifs professionnels. Ainsi, les cours d'infirmières auxiliaires qui sont considérés dans certains établissements comme des cours "postsecondaires" ont été classés au "niveau des métiers", puisque la formation et les fonctions d'une infirmière auxiliaire se distinguent nettement de la formation dispensée dans le cadre du diplôme en sciences infirmières et du rôle para-professionnel d'une infirmière autorisée.

Écoles de métiers publiques ou centres de formation professionnelle - Écoles qui se consacrent à l'enseignement d'une ou plusieurs spécialités professionnelles et qui relèvent pour la plupart des ministères provinciaux de l'Éducation. À ne pas confondre avec les écoles secondaires publiques de formation professionnelle ou technique relevant des conseils scolaires locaux. Bon nombre des écoles de métiers sont des établissements distincts, mais bon nombre d'autres constituent une division d'un collège communautaire. D'autres établissements connexes sont classés également ici pour les besoins de la statistique: soit les écoles de formation dans un domaine bien précis comme les écoles forestières, les écoles d'infirmières auxiliaires, les écoles de police et les écoles de pompiers, qui relèvent de ministères provinciaux autres que celui de l'Éducation.

Diplôme ou certificat technique - Diplôme décerné par un établissement d'enseignement post-secondaire à l'achèvement d'un programme de formation technique, de formation commerciale, d'arts appliqués, de sciences infirmières ou de techniques agricoles.

Niveau des métiers - Ce terme sert à décrire des cours de spécialisation qui préparent le stagiaire à occuper un emploi qui ne se situe ni au niveau professionnel ni au niveau para-professionnel. Ces cours portent essentiellement sur l'acquisition d'aptitudes manuelles, s'échelonnant à divers degrés de complexité, ainsi que sur la mise à exécution de procédés et de techniques établis comportant divers degrés de responsabilité personnelle, plutôt que sur l'application d'idées et de principes. Les cours à ce niveau durent normalement moins d'une année et, dans le cas de métiers peu compliqués, quelques semaines suffisent. On exige généralement la 9<sup>ème</sup> ou la 10<sup>ème</sup> année comme

for entrance to these courses. Some courses require high school graduation in some provinces and in terms of academic prerequisites are post-secondary, but the duration of the training and the vocational role of the successful trainee are other determinants in the classification for statistical purposes.

Courses at this level include pre-employment, skill upgrading or refresher courses, apprenticeship programs and training on the job or training-in-industry programs.

University transfer programs - These programs provide a student with standing equivalent to the first or second year of a university degree program with which application for admission to subsequent years in a degree-granting institution can be made.

#### STATISTICAL HIGHLIGHTS

- In the nine provinces surveyed there was a total of 14,652 educational staff. Seven out of every ten of this number were men.
- Almost half the staff (46.8%) were employed in Ontario colleges.
- The average (mean) salary of teaching staff in Canadian community colleges was \$20,400 for staff instructing at the post-secondary level and \$18,900 for those instructing at the trades-level.
- Teaching staff in community colleges of British Columbia were paid more on the average than their counterparts in other provinces.
- The average age of male educational staff teaching trades-level courses was 41 years. Female staff at this level were, on average, four years younger.
- Staff teaching post-secondary programs were on the average slightly younger at 39 years and 36 years for males and females respectively.
- The average amount of teaching experience was seven years for teaching staff and nine years for academic administrators.
- Three of every ten teaching staff members instructing at the post-secondary level had no university degree. On the other hand, almost the same proportion had a masters degree or higher.

formation de base pour suivre ces cours. Dans certaines provinces, on exige pour certains cours le diplôme d'études secondaires et, ces cours sont considérés de niveau postsecondaire; toutefois, la durée de la formation et la fonction sur le plan professionnel du stagiaire reçu sont d'autres facteurs qui entrent en jeu dans la détermination de la classification propre aux fins de la statistique.

Les cours de métier peuvent préparer à un emploi ou prendre la forme de cours de perfectionnement des connaissances ou de cours de recyclage dans le cadre de programmes d'apprentissage et de formation en cours d'emploi ou de formation dans l'entreprise.

Programmes de passage à l'université - Il s'agit de programmes permettant à l'élève d'atteindre un niveau correspondant à la première ou à la deuxième année d'un programme universitaire menant à un diplôme de 1<sup>er</sup> cycle universitaire; l'étudiant peut ensuite poursuivre ses études dans un établissement décernant des diplômes universitaires.

#### FAITS SAILLANTS

- Au sein des neuf provinces visées par l'enquête, on comptait au total 14,652 membres du personnel d'enseignement à ce niveau; la répartition selon le sexe donnait une proportion de sept femmes pour dix hommes.
- Près de la moitié (46.8 %) du personnel d'enseignement travaillait dans les collèges de l'Ontario.
- Le traitement moyen du personnel enseignant des collèges communautaires canadiens était de \$20,400 au niveau postsecondaire et de \$18,900 au niveau des métiers.
- Le personnel enseignant des collèges communautaires de la Colombie-Britannique touchait en moyenne un traitement plus élevé que ses homologues des autres provinces.
- L'âge moyen du personnel d'enseignement masculin au niveau des métiers était de 41 ans. Le personnel féminin à ce niveau était en moyenne de quatre ans plus jeune.
- Le personnel enseignant au niveau postsecondaire était en moyenne un peu plus jeune, soit respectivement âgé de 39 et 36 ans.
- Le nombre moyen d'années d'expérience dans l'enseignement était de sept ans pour le personnel enseignant et de neuf ans pour les administrateurs de l'enseignement.
- Trois enseignants sur dix au niveau postsecondaire n'avaient aucun diplôme universitaire. Par contre, une proportion presque similaire avait une maîtrise ou un diplôme plus élevé.

## SECTION I

NUMBERS OF STAFF

---

NOMBRE DE MEMBRES DU PERSONNEL

Chart — 1  
**Percentage Distribution of Teaching Staff by Field of Principal Subject Taught, 1976-77**

Graphique — 1

**Répartition en pourcentage du personnel enseignant selon la principale matière d'enseignement, 1976-77**

**Post-secondary  
 Postsecondaire**

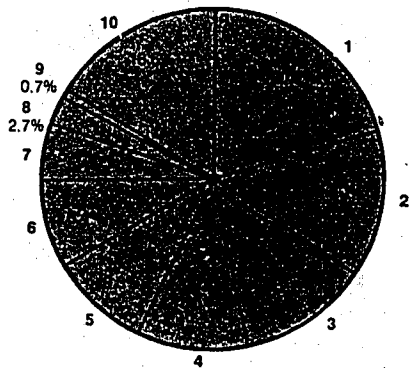

**Trades-level  
 Niveau des métiers**

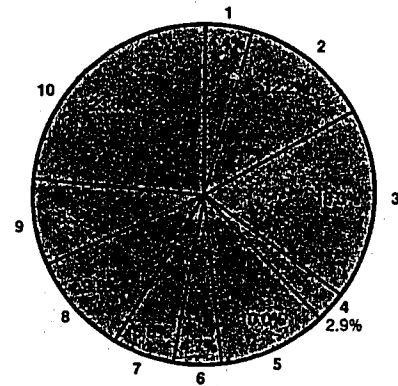

- 1 — Medical and dental services or technologies  
 Services ou techniques du domaine médical et dentaire
- 2 — Secretarial and business  
 Secrétariat et commerce
- 3 — Humanities, general academic  
 Lettres, formation générale
- 4 — Fine, applied and performing arts  
 Beaux-arts, arts appliqués et arts d'exécution
- 5 — Engineering trades or technologies  
 Métiers (ou techniques) du génie

- 6 — Community and social services  
 Services communautaires et service social
- 7 — Electrical/electronic trades or technologies  
 Métiers (ou techniques) relatifs à l'électronique et à l'électricité
- 8 — Auto, aircraft and heavy duty mechanics  
 Mécanique d'automobiles, d'aéronefs et de matériel lourd
- 9 — Construction trades  
 Métiers de la construction
- 10 — Other  
 Autre



## STATISTICAL HIGHLIGHTS

### Tables 3A and 3B. Percentages by Field of Principal Subject Taught

- Almost one fifth of the post-secondary educational staff in the nine provinces was involved with instruction in medical and dental technologies. Almost half the teachers in Saskatchewan and a quarter of the staff in Ontario reported that their principal subject of instruction was in this field. In this connection it should be noted that in these two provinces all Nursing diploma programs leading to R.N. have been transferred to community colleges from hospital schools.
- The next highest percentage of teachers was in the business (including secretarial) field. On the national scale, one out of eight teachers reported teaching a subject falling into this category. Nova Scotia is an apparent exception only (in that province much less than 10% of the staff is shown as so involved). No information is available on the subject of instruction in the regional vocational schools of that province, and schools with instruction in only other specialized fields weigh heavily in the statistics.
- In British Columbia the large percentage of teachers in the humanities and general academic field is to be expected since almost half the post-secondary students in the colleges of that province are enrolled in university transfer programs.
- At the trades-level, the highest percentages of educational staff were, in all respondent provinces, involved generally with the teaching of academic subjects. This paradox is explained by the emphasis placed by vocational centres on upgrading students academically in order that they might qualify to enter a vocational course with grade-level prerequisites. In the nine provinces as a group, one fifth of the educational staff was in this category.
- With respect to skill courses per se, most staff were involved with some aspect of instruction in four fields alone: business, construction, engineering or auto mechanics.

## FAITS SAILLANTS

### Tableaux 3A et 3B. Pourcentage selon la principale matière d'enseignement

- Dans les neuf provinces, le secteur des techniques médicales et dentaires comptait presque un cinquième du personnel d'enseignement au niveau postsecondaire. Près de la moitié des enseignants de la Saskatchewan et un quart du personnel enseignant en Ontario ont déclaré ce domaine comme principale matière d'enseignement. À cet égard, il convient de signaler que ces deux provinces ont transféré dans les collèges communautaires tous les programmes de préparation au diplôme d'infirmière autorisée qui étaient auparavant offerts dans les écoles d'hôpital.
- Le secteur commerce (comprenant le secrétariat) vient au deuxième rang quant au pourcentage d'enseignants. À l'échelle nationale, un enseignant sur huit a déclaré faire partie de cette catégorie. La Nouvelle-Écosse semble toutefois faire exception (cette province compte moins de 10 % des enseignants dans cette catégorie). On ne dispose pas de données sur les disciplines d'enseignement des enseignants des écoles professionnelles régionales de cette province et les écoles qui offrent seulement des cours dans d'autres domaines sont celles qui ont le plus d'importance sur le plan statistique.
- En Colombie-Britannique, il y a un pourcentage élevé d'enseignants en lettres et dans les programmes généraux ce qui découle directement du fait que presque la moitié des élèves des collèges postsecondaires de cette province sont inscrits aux programmes de passage à l'université.
- Au niveau des métiers, on constate que dans toutes les provinces répondantes la plus grande partie du personnel d'enseignement enseignait généralement des matières purement scolaires. Cette contradiction apparente découle du fait que dans les centres professionnels on accorde beaucoup d'importance au perfectionnement scolaire des élèves, en vue de leur permettre de s'inscrire à des cours professionnels nécessitant un certain niveau de connaissances générales. Pour l'ensemble des neuf provinces, on comptait un cinquième du personnel d'enseignement dans cette catégorie.
- Pour ce qui est des cours de spécialisation eux-mêmes, la majorité des enseignants de ces matières se regroupaient dans quatre domaines d'enseignement seulement: commerce, construction, génie et mécanique automobile.

TABLE 1. Full-time Staff by Province, Program Level, Staff Position and Sex, 1970-77

No.	Province		Educational staff - Personnel d'enseignement					
			Post-secondary - Postsecondaire			Trades-level - Niveau des métiers		
			Teaching staff - Personnel enseignant	Academic adminis- tration - Adminis- tration de l'ensei- gnement	Total	Teaching staff - Personnel enseignant	Academic adminis- tration - Adminis- tration de l'ensei- gnement	Total
1	Newfoundland .....	M.	107	14	121	391	33	424
2		F.	23	-	23	159	2	161
3		T.	150	14	144	550	35	585
4	Prince Edward Island .....	M.	23	11	34	80	6	86
5		F.	13	2	15	41	2	43
6		T.	36	13	49	121	8	129
7	Nova Scotia .....	M.	182	34	216	548	30	578
8		F.	41	3	44	99	7	106
9		T.	223	37	260	647	37	684
10	New Brunswick .....	M.	76	3	79	265	1	266
11		F.	22	3	25	112	-	112
12		T.	98	6	104	377	1	378
13	Ontario .....	M.	2,701	459	3,160	1,089	191	1,280
14		F.	1,697	150	1,847	546	28	574
15		T.	4,398	609	5,007	1,635	219	1,854
16	Manitoba .....	M.	100	44	144	255	32	287
17		F.	57	19	76	61	3	64
18		T.	157	63	220	316	35	351
19	Saskatchewan .....	M.	150	38	188	147	33	180
20		F.	153	15	168	42	4	46
21		T.	303	53	356	189	37	226
22	Alberta .....	M.	1,078	224	1,302	363	96	459
23		F.	303	22	325	104	17	121
24		T.	1,381	246	1,627	467	113	580
25	British Columbia .....	M.	869	191	1,060	418	81	499
26		F.	298	39	337	181	21	202
27		T.	1,167	230	1,397	599	102	701
28	Total .....	M.	5,286	1,018	6,304	3,556	503	4,059
29		F.	2,607	253	2,860	1,345	84	1,429
30		T.	7,893	1,271	9,164	4,901	587	5,488

TABLEAU 1. Personnel à plein temps, selon la province, le niveau du programme, le poste et le sexe, 1976-77

Educational staff Personnel d'enseignement			Institutional staff Personnel de l'administration		Province	No
Total			Senior administrators Administrateurs supérieurs	Other institutional administrators Autres administrateurs		
Teaching staff Personnel enseignant	Academic administration Administration de l'enseignement	Total				
498	47	545	23	3	H. Terre-Neuve .....	1
182	2	184	1	5	F.	2
680	49	729	24	8	T.	3
103	17	120	5	1	H. Île-du-Prince-Édouard .....	4
54	4	58	1	3	F.	5
157	21	178	6	4	T.	6
730	64	794	46	11	H. Nouvelle-Écosse .....	7
140	10	150	-	3	F.	8
870	74	944	46	14	T.	9
341	4	345	18	8	H. Nouveau-Brunswick .....	10
134	3	137	-	4	F.	11
475	7	482	18	12	T.	12
3,790	650	4,440	101	206	H. Ontario .....	13
2,243	178	2,421	4	103	F.	14
6,033	828	6,861	105	309	T.	15
355	76	431	6	4	H. Manitoba .....	16
118	22	140	1	3	F.	17
473	98	571	7	7	T.	18
297	71	368	9	6	H. Saskatchewan .....	19
195	19	214	-	6	F.	20
492	90	582	9	12	T.	21
1,441	320	1,761	35	27	H. Alberta .....	22
407	39	446	1	31	F.	23
1,848	359	2,207	36	58	T.	24
1,287	272	1,559	25	32	H. Colombie-Britannique .....	25
479	60	539	-	17	F.	26
1,766	332	2,098	25	49	T.	27
8,842	1,521	10,363	268	298	H. Total .....	28
3,952	337	4,289	8	175	F.	29
12,794	1,858	14,652	276	473	T.	30

TABLE 2. Full-time Staff by Province, Type of Institution, Staff Position and Sex, 1976-77

No.	Province	Educational staff Personnel d'enseignement						
		Community colleges Collèges communautaires			Public trade schools Écoles de métiers publiques			
		Teaching staff Personnel enseignant	Academic administration Administration de l'enseignement	Total	Teaching staff Personnel enseignant	Academic administration Administration de l'enseignement	Total	
1	Newfoundland .....	M.	191	26	217	307	21	328
2		F.	34	-	34	148	2	150
3		T.	225	26	251	455	23	478
4	Prince Edward Island .....	M.	25	11	36	78	6	84
5		F.	18	2	20	36	2	38
6		T.	43	13	56	114	8	122
7	Nova Scotia .....	M.	226	40	266	504	24	528
8		F.	42	3	45	98	7	105
9		T.	268	43	311	602	31	633
10	New Brunswick .....	M.	247	3	250	94	1	95
11		F.	92	3	95	42	-	42
12		T.	339	6	345	136	1	137
13	Ontario .....	M.	3,768	649	4,417	22	1	23
14		F.	2,238	178	2,416	5	-	5
15		T.	6,006	827	6,833	27	1	28
16	Manitoba .....	M.	330	67	397	25	9	34
17		F.	103	20	123	15	2	17
18		T.	433	87	520	40	11	51
19	Saskatchewan .....	M.	282	67	349	15	4	19
20		F.	190	19	209	5	-	5
21		T.	472	86	558	20	4	24
22	Alberta .....	M.	1,355	288	1,643	86	32	118
23		F.	326	26	352	81	13	94
24		T.	1,681	314	1,995	167	45	212
25	British Columbia .....	M.	1,093	219	1,312	194	53	247
26		F.	438	54	492	41	6	47
27		T.	1,531	273	1,804	235	59	294
28	Total .....	M.	7,517	1,370	8,887	1,325	151	1,476
29		F.	3,481	305	3,786	471	32	503
30		T.	10,998	1,675	12,673	1,796	183	1,979

TABLEAU 2. Personnel à plein temps selon la province, le genre d'établissement, le poste et le sexe, 1976-77

Educational staff - Personnel d'enseignement			Institutional staff - Personnel de l'administration		Province	No
Total			Community colleges - Collèges communautaires	Public trade schools - Écoles de métiers publiques		
Teaching staff - Personnel enseignant	Academic Administration - Administration de l'enseignement	Total				
498	47	545	7	19	H. Terre-Neuve .....	1
182	2	184	4	2	F.	2
680	49	729	11	21	T.	3
103	17	120	2	4	H. Île-du-Prince-Édouard .....	4
54	4	58	1	3	F.	5
157	21	178	3	7	T.	6
730	64	794	20	37	H. Nouvelle-Écosse .....	7
140	10	150	3	-	F.	8
870	74	944	23	37	T.	9
341	4	345	14	12	H. Nouveau-Brunswick .....	10
134	3	137	3	1	F.	11
475	7	482	17	13	T.	12
3,790	650	4,440	304	3	H. Ontario .....	13
2,243	178	2,421	106	1	F.	14
6,033	828	6,861	410	4	T.	15
355	76	431	10	-	H. Manitoba .....	16
118	22	140	4	-	F.	17
473	98	571	14	-	T.	18
297	71	368	14	1	H. Saskatchewan .....	19
195	19	214	6	-	F.	20
492	90	582	20	1	T.	21
1,441	320	1,761	52	10	H. Alberta .....	22
407	39	446	25	7	F.	23
1,848	359	2,207	77	17	T.	24
1,287	272	1,559	51	6	H. Colombie-Britannique .....	25
479	60	539	17	-	F.	26
1,766	332	2,098	68	6	T.	27
8,842	1,521	10,363	474	92	H. Total .....	28
3,952	337	4,289	169	14	F.	29
12,794	1,858	14,652	643	106	T.	30

TABLE 3A. Number and Percentage of Post-secondary Educational Staff by Province and Field of Principal Subject Taught, 1976-77

No.	Field of principal subject taught	Newfoundland Terre-Neuve		Prince Edward Island Île-du-Prince-Édouard		Nova Scotia(1) Nouvelle-Écosse(1)		New Brunswick Nouveau-Brunswick		Ontario	
		Number Nombre	Per-centage Pourcentage	Number Nombre	Per-centage Pourcentage	Number Nombre	Per-centage Pourcentage	Number Nombre	Per-centage Pourcentage	Number Nombre	Per-centage Pourcentage
1	Agricultural and other primary industries.	6	4.2	2	4.2	20	7.8	9	8.9	152	3.0
2	Auto, aircraft and heavy duty mechanics.	2	1.4	-	-	15	5.8	5	5.0	137	2.7
3	Community and social services and behavioral services.	3	2.1	8	16.7	8	3.1	-	-	448	9.0
4	Construction trades and technologies	1	0.7	5	10.4	-	-	-	-	22	0.4
5	Electronics/electrical trades and technologies.	14	9.7	3	6.2	12	4.7	18	17.8	196	3.9
6	Engineering trades and technologies	18	12.5	-	-	36	14.0	18	17.8	434	8.7
7	Fine, applied and performing arts ..	-	-	4	8.3	4	1.6	-	-	565	11.3
8	Humanities, general academic .....	9	6.2	-	-	29	11.3	4	4.0	606	12.1
9	Mathematics and computer science ...	12	8.3	2	4.2	12	4.7	2	2.0	2	-
10	Medical and dental services and technologies.	15	10.4	2	4.2	25	9.7	21	20.8	1,204	24.1
11	Merchandising and sales .....	1	0.7	-	-	2	0.8	1	1.0	85	1.7
12	Natural sciences .....	15	10.4	1	2.1	32	12.5	-	-	123	2.5
13	Personal services .....	2	1.4	-	-	-	-	2	2.0	31	0.6
14	Processing, manufacturing, trades and technologies.	6	4.2	-	-	1	0.4	-	-	29	0.6
15	Secretarial and business .....	14	9.7	21	43.8	12	4.7	18	17.8	600	12.0
16	Other, n.e.c. ....	13	9.0	-	-	41	16.0	-	-	79	1.6
17	Not applicable(2) .....	13	9.0	-	-	8	3.1	3	3.0	285	5.7
18	Total(3) .....	144	100.0	48	100.0	257	100.0	101	100.0	4,998	100.0

(1) The distribution is for institutions other than the regional vocational schools; the 505 staff member whose subject is not known were largely in the latter schools.

(2) Some academic administrations do not teach.

(3) See note Table 8A.

TABLEAU 3A. Personnel d'enseignement au niveau postsecondaire - Nombre et pourcentage selon la province et le domaine de la principale matière d'enseignement, 1976-77

Manitoba		Saskatchewan		Alberta		British Columbia - Colombie-Britannique		Total		Domaine de la principale matière d'enseignement	NO
Number - Nombre	Per- centage - Pour- centage	Number - Nombre	Per- centage - Pour- centage	Number - Nombre	Per- centage - Pour- centage	Number - Nombre	Per- centage - Pour- centage	Number - Nombre	Per- centage - Pour- centage		
-	-	14	4.0	69	4.3	32	2.4	304	3.4	Industrie agricole et autres industries primaires.	1
-	-	-	-	53	3.3	12	0.9	224	2.5	Mécanique d'automobiles, d'aéronefs et de machines lourdes.	2
8	3.7	17	4.9	82	5.1	135	10.2	709	7.8	Services communautaires, service social et sciences du comportement.	3
-	-	-	-	41	2.6	9	0.7	56	0.6	Techniques et métiers de la construction.	4
4	1.9	13	3.7	166	10.3	28	2.1	454	5.0	Techniques et métiers relatifs à l'électronique et à l'électricité.	5
4	1.9	32	9.2	176	10.9	42	3.2	782	8.6	Techniques et métiers relatifs au génie.	6
29	13.6	7	2.0	153	9.5	114	8.6	876	9.7	Beaux-arts, arts appliqués et arts d'exécution.	7
-	-	14	4.0	142	8.8	226	17.1	1,030	11.4	Lettres, cours de formation générale	8
11	5.1	13	3.7	89	5.5	71	5.4	214	2.4	Mathématiques et informatique .....	9
18	8.4	167	48.0	107	6.7	136	10.3	1,695	18.7	Techniques et services médicaux et dentaires.	10
6	2.8	-	-	18	1.1	17	1.3	45	0.5	Commercialisation, ventes .....	11
1	0.5	11	3.2	105	6.5	171	12.9	459	5.1	Sciences naturelles .....	12
14	6.5	7	2.0	23	1.4	10	0.8	89	1.0	Services personnels .....	13
-	-	-	-	20	1.2	7	0.5	63	0.7	Techniques et métiers relatifs au traitement et à la fabrication.	14
76	35.5	35	10.1	179	11.1	132	10.0	1,172	13.0	Secrétariat, commerce .....	15
5	2.3	5	1.4	55	3.4	19	1.4	217	2.4	Autres, n.c.a. ....	16
38	17.8	13	3.7	130	8.1	163	12.3	653	7.2	Sans objet(2) .....	17
214	100.0	348	100.0	1,608	100.0	1,324	100.0	9,042	100.0	Total(3) .....	18

TABLE 3B. Number and Percentage of Trades-level Educational Staff by Province and Field of Principal Subject Taught, 1976-77

No.	Field of principal subject taught	Newfoundland Terre-Neuve		Prince Edward Island Île-du-Prince-Édouard		Nova Scotia(1) Nouvelle-Écosse(1)		New Brunswick Nouveau-Brunswick		Ontario	
		Number Nombre	Per-centage Pour-centage	Number Nombre	Per-centage Pour-centage	Number Nombre	Per-centage Pour-centage	Number Nombre	Per-centage Pour-centage	Number Nombre	Per-centage Pour-centage
1	Agricultural and other primary industries.	8	1.4	-	-	2	1.1	2	0.5	18	1.0
2	Auto, aircraft and heavy duty mechanics.	62	10.7	13	10.3	13	7.3	64	17.0	103	5.6
3	Community and social services and behavioral services.	1	0.2	-	-	1	0.6	5	1.3	156	8.4
4	Construction trades and technologies	85	14.7	15	11.9	53	29.6	54	14.4	35	1.9
5	Electronics/electrical trades and technologies.	29	5.0	11	8.7	9	5.0	9	2.4	87	4.7
6	Engineering trades and technologies	32	5.5	12	9.5	9	5.0	23	6.1	231	12.5
7	Fine, applied and performing arts ..	23	4.0	6	4.8	11	6.1	11	2.9	85	4.6
8	Humanities, general academic .....	74	12.8	34	27.0	26	14.5	112	29.8	429	23.2
9	Mathematics and computer science ...	31	5.4	-	-	17	9.5	1	0.3	-	-
10	Medical and dental services and technologies.	2	0.3	3	2.4	-	-	25	6.6	64	3.5
11	Merchandising and sales .....	-	-	-	-	-	-	-	-	11	0.6
12	Natural sciences .....	37	6.4	-	-	-	-	1	0.3	37	2.0
13	Personal services .....	30	5.2	9	7.1	16	8.9	17	4.5	10	0.5
14	Processing, manufacturing, trades and technologies.	11	1.9	-	-	6	3.4	1	0.3	23	1.2
15	Secretarial and business .....	113	19.6	15	11.9	3	1.7	45	12.0	323	17.4
16	Other, n.e.c. ....	15	2.6	5	4.0	7	3.9	6	1.6	102	5.5
17	Not applicable(2) .....	25	4.3	3	2.4	6	3.4	-	-	137	7.4
18	Total(3) .....	578	100.0	126	100.0	179	100.0	376	100.0	1,851	100.0

(1) The distribution is for institutions other than the regional vocational schools; the 505 staff members whose subject is not known were largely in the latter schools.

(2) Some academic administrators do not teach.

(3) See note Table 8A.



TABLEAU 3B. Personnel d'enseignement au niveau des métiers - Nombre et pourcentage selon la province et le domaine de la principale matière d'enseignement, 1976-77

Manitoba		Saskatchewan		Alberta		British Columbia - Colombie-Britannique		Total		Domaine de la principale matière d'enseignement	Nu
Number - Nombre	Per- centage - Pour- centage	Number - Nombre	Per- centage - Pour- centage	Number - Nombre	Per- centage - Pour- centage	Number - Nombre	Per- centage - Pour- centage	Number - Nombre	Per- centage - Pour- centage		
-	-	-	-	11	1.9	6	0.9	47	0.9	Industrie agricole et autres industries primaires.	1
53	15.1	60	27.1	68	11.8	74	10.6	510	10.3	Mécanique d'automobiles, d'avions et de machines lourdes,	2
43	12.2	5	2.3	14	2.4	16	2.3	241	4.9	Services communautaires, service social et sciences du comportement.	3
29	8.3	49	22.2	95	16.5	48	6.9	428	8.6	Techniques et métiers de la construction.	4
57	16.2	14	6.3	16	2.8	67	9.6	299	6.0	Techniques et métiers relatifs à l'électronique et à l'électricité.	5
48	13.7	8	3.6	39	6.8	80	11.5	517	10.4	Techniques et métiers relatifs au génie.	6
1	0.3	-	-	9	1.6	4	0.6	150	3.0	Beaux-arts, arts appliqués et arts d'exécution.	7
23	6.6	4	1.8	111	19.3	137	19.7	950	19.2	Lettres, cours de formation générale	8
25	7.1	3	1.4	27	4.7	8	1.2	112	2.3	Mathématiques et Informatique .....	9
34	9.7	28	12.7	16	2.8	57	8.2	229	4.6	Techniques et services médicaux et dentaires.	10
4	1.1	-	-	1	0.2	-	-	5	0.1	Commercialisation, ventes .....	11
15	4.3	-	-	20	3.5	16	2.3	126	2.5	Sciences naturelles .....	12
-	-	10	4.5	16	2.9	52	7.5	160	3.2	Services personnels .....	13
-	-	1	0.5	6	1.0	19	2.7	67	1.4	Techniques et métiers relatifs au traitement et à la fabrication.	14
-	-	17	7.7	25	4.3	80	11.5	632	12.8	Secrétariat, commerce .....	15
15	4.3	19	8.6	65	11.3	16	2.3	250	5.0	Autres, n.c.a. ....	16
4	1.1	3	1.4	36	6.3	15	2.2	229	4.6	Sans objet(2) .....	17
351	100.0	221	100.0	575	100.0	695	100.0	4,952	100.0	Total(3) .....	18

(1) La répartition ne comprend pas les écoles professionnelles régionales; c'est dans ces écoles que se trouvaient en majorité les 505 enseignants dont on ne connaît pas le domaine d'enseignement.

(2) Certains administrateurs de l'enseignement n'enseignent pas.

(3) Voir note au tableau 8A.

## SECTION II

SALARIES

---

TRAITEMENTS

**Chart — 2**  
**Mean Salaries of Educational Staff by Highest Earned Degree, Nine Provinces, 1976-77**  
**Traitements moyens du personnel d'enseignement selon le plus haut diplôme obtenu, neuf provinces, 1976-77**

Graphique — 2

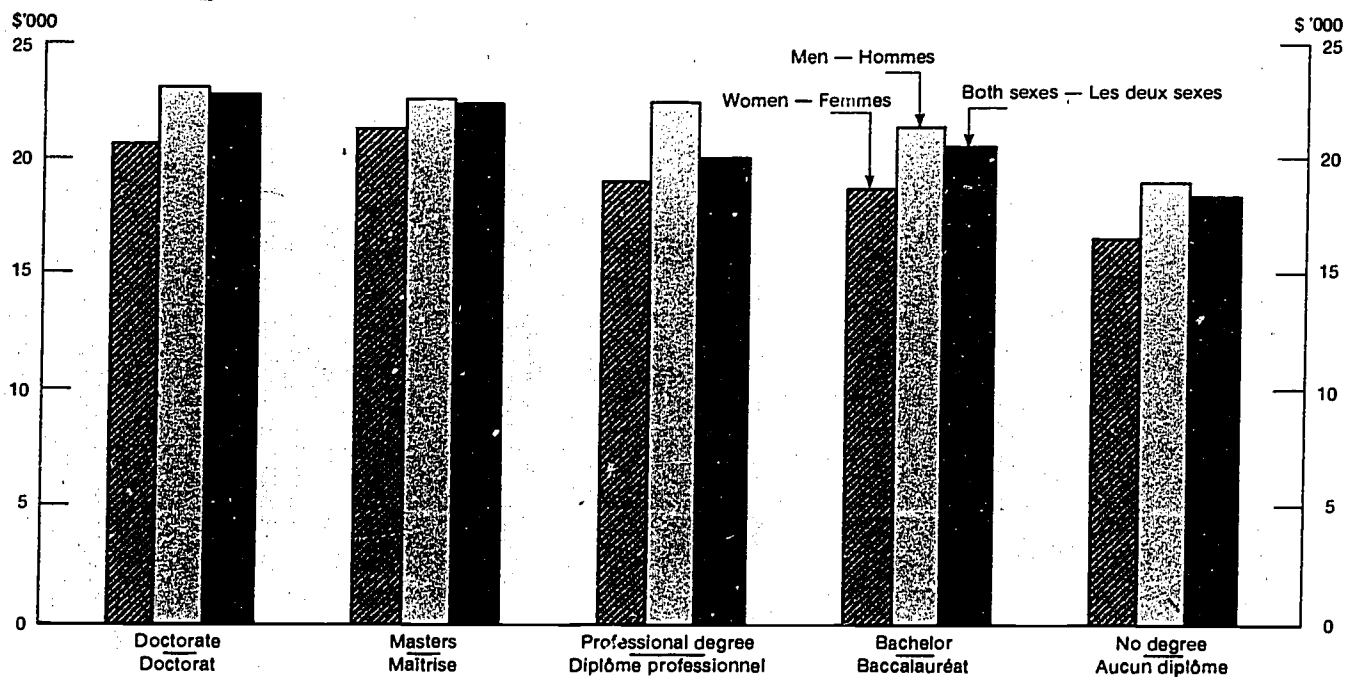

Table 4. Salary Increases

- In each of five provinces, and in the nine provinces as a whole, teaching staff involved with instruction at the trades-level had higher percentage increases in salaries from 1972-1976 than their counterparts involved with instruction at the post-secondary level.
- At the post-secondary level, the largest increases were in Newfoundland and British Columbia where differences in median salaries of \$10,000 between 1971 and 1976 represented increases of 100% and 77% respectively. Staff in New Brunswick gained \$8,000 on the average over this period, or an increase of 83%.
- At the trades-level, the largest increase in dollar terms was again in British Columbia where there was an average rise of \$8,000 between 1972 and 1976. This represented an increase of 63%. The largest percentage increase was in New Brunswick where a \$7,000 accrual in the median salary represented a gain of 82% over the same period.

Tables 5A, 5B and 5C. Average Salaries, Level of Instruction and Sex

- The median salaries of trades-level staff in Canadian community colleges were generally about \$2,000 less than those of post-secondary staff in the same establishments. In Manitoba and Saskatchewan, however, median salaries were the same at both levels, and almost the same in Ontario.
- The average salary of trades-level staff in schools classified as public trade schools, as opposed to that of staff instructing at the same level in community colleges, varied only slightly except in Newfoundland and Ontario. The biggest difference of nearly \$5,000 was recorded in Ontario. This anomaly arose because one of the very small number of schools in that province classified as trade schools had a relatively well paid, highly experienced staff.
- The average salaries of female staff members were lower than those of males at both levels in all provinces. The biggest difference, of \$7,000, was at the post-secondary level in New Brunswick. The anomalous situation in Ontario with respect to public trade schools, referred to above, explains the extreme difference in the mean salaries of men and women.

Tableau 4. Augmentations de traitement

- Dans cinq provinces et pour l'ensemble des neuf provinces, les augmentations de traitement des enseignants de 1972-1976 ont été plus importantes au niveau des métiers qu'au niveau postsecondaire.
- Au niveau postsecondaire, les augmentations de traitement les plus importantes ont été enregistrées à Terre-Neuve et en Colombie-Britannique; il y a un écart de \$10,000 entre les traitements médians de 1971 et de 1976, ce qui représente des augmentations respectives de 100 % et de 77 %. Les traitements du personnel du Nouveau-Brunswick ont augmenté en moyenne de \$8,000 au cours de cette période, soit une augmentation de 83 %.
- Au niveau des métiers, l'augmentation la plus importante en valeur absolue a également été enregistrée en Colombie-Britannique où il y a eu une augmentation moyenne de \$8,000 entre 1972 et 1976, soit une augmentation de 63 %. La plus forte augmentation en pourcentage a été enregistrée au Nouveau-Brunswick où le traitement médian a augmenté de 82 % (\$7,000 en valeur absolue) au cours de cette période.

Tableaux 5A, 5B et 5C. Traitements moyens, niveau d'enseignement et sexe

- Dans les collèges communautaires, les traitements médians du personnel enseignant au niveau des métiers étaient généralement inférieurs de \$2,000 à ceux du personnel enseignant au niveau postsecondaire. Toutefois, au Manitoba et en Saskatchewan, les traitements médians étaient les mêmes aux deux niveaux et ils étaient presque identiques en Ontario.
- Au niveau des métiers, il n'y avait que de faibles variations (sauf à Terre-Neuve et en Ontario) entre le traitement moyen du personnel des écoles de métiers publiques et celui du personnel des collèges communautaires. L'écart le plus important (\$5,000) a été enregistré en Ontario, et s'explique par le fait qu'une des écoles de métiers (peu nombreuses par ailleurs) de cette province avait du personnel relativement bien rémunéré qui possédait un niveau élevé d'expérience.
- Dans toutes les provinces, les traitements moyens des femmes étaient inférieurs à ceux des hommes aux deux niveaux. L'écart le plus important (\$7,000) a été enregistré au niveau postsecondaire au Nouveau-Brunswick. En Ontario, le cas particulier, en ce qui concerne les écoles de métiers, qui a été signalé précédemment explique l'écart extrême entre les traitements moyens des hommes et des femmes.

- Educational staff in Prince Edward Island received, on the average, \$8,500 less than their counterparts in British Columbia.

Table 6. Average Salaries, Staff Position

- Mean salaries of academic administration staff were, with one exception, higher than those of teaching staff in the same province. The exception was in Manitoba where the mean salary of academic administrators at the post-secondary level was very slightly lower. Otherwise at the post-secondary level, differences between salaries of academic administrators and teaching staff were, on the average, \$4,000. At the trades-level there were wider differences from province to province ranging from less than \$2,000 in Saskatchewan to nearly \$8,000 in New Brunswick.
- The largest spread in salaries was among academic administrators in Ontario where the standard deviation at the post-secondary level was \$6,500 and \$5,500 at the trades-level. There was also a relatively large spread in salaries among academic administrators at the post-secondary level in British Columbia (standard deviation of \$5,700).
- While the highest median salary was for academic administrators at the post-secondary level in Ontario (\$26,900), the highest third quartile salary was for equivalent staff in British Columbia (\$30,700).

Table 7. Average Salaries, Teaching Experience

- Staff with less than one year's teaching experience, almost without exception, had higher average salaries than staff with one to four year's experience. A possible explanation for this discrepancy is that staff hired in recent years had more and/or a different kind of industrial experience (as distinct from teaching experience) commanding higher starting salaries than previously. Apart from this anomaly, average salaries increased, as expected, commensurate with more years of teaching experience.

- En moyenne, les enseignants de l'Île-du-Prince-Édouard ont gagné \$8,500 de moins que leurs homologues de la Colombie-Britannique.

Tableau 6. Traitements moyens, poste

- À une exception près, les traitements moyens des administrateurs de l'enseignement étaient supérieurs à ceux du personnel enseignant de la même province. C'est au Manitoba que le traitement moyen des administrateurs de l'enseignement au niveau postsecondaire a été (très légèrement) inférieur à celui du personnel enseignant. À part cette exception, il y avait en moyenne un écart de \$4,000 entre les administrateurs de l'enseignement et le personnel enseignant au niveau postsecondaire. Au niveau des métiers, les écarts variaient d'une province à l'autre s'échelonnant entre \$2,000 en Saskatchewan et presque \$8,000 au Nouveau-Brunswick.
- L'écart de traitement le plus important a été enregistré chez les administrateurs de l'enseignement de l'Ontario où l'écart-type était de \$6,500 au niveau postsecondaire et de \$5,500 au niveau des métiers. Il y avait également un écart de traitements relativement important entre les administrateurs de l'enseignement de la Colombie-Britannique (l'écart-type était de \$5,700).
- Pour l'ensemble du personnel d'enseignement, le traitement médian le plus élevé (\$26,900) a été enregistré chez les administrateurs de l'enseignement du niveau postsecondaire en Ontario, mais le traitement le plus élevé du troisième quartile (\$30,700) a été relevé en Colombie-Britannique.

Tableau 7. Traitements moyens, expérience dans l'enseignement

- Dans la presque totalité des cas, le personnel ayant moins d'une année d'expérience touchait un traitement moyen plus élevé que le personnel possédant de une à quatre années d'expérience. Cette situation inattendue s'explique probablement par le fait que les enseignants engagés au cours des dernières années possédaient plus d'expérience (ou une expérience différente) dans le secteur industriel (c'est-à-dire en dehors du contexte de l'enseignement) et donc pouvaient prétendre à des traitements de base plus élevés qu'auparavant. Cette exception mise à part, la moyenne des traitements augmentait, comme c'est la règle habituellement, en fonction du nombre d'années d'expérience.

Chart — 3

Graphique — 3

**Median Salaries of Educational Staff by Level of Instruction and Staff Position, 1970 to 1974 and 1976, Nine Provinces**

**Traitements médians du personnel d'enseignement selon le niveau d'enseignement et le poste, 1970 à 1974 et 1976, neuf provinces**

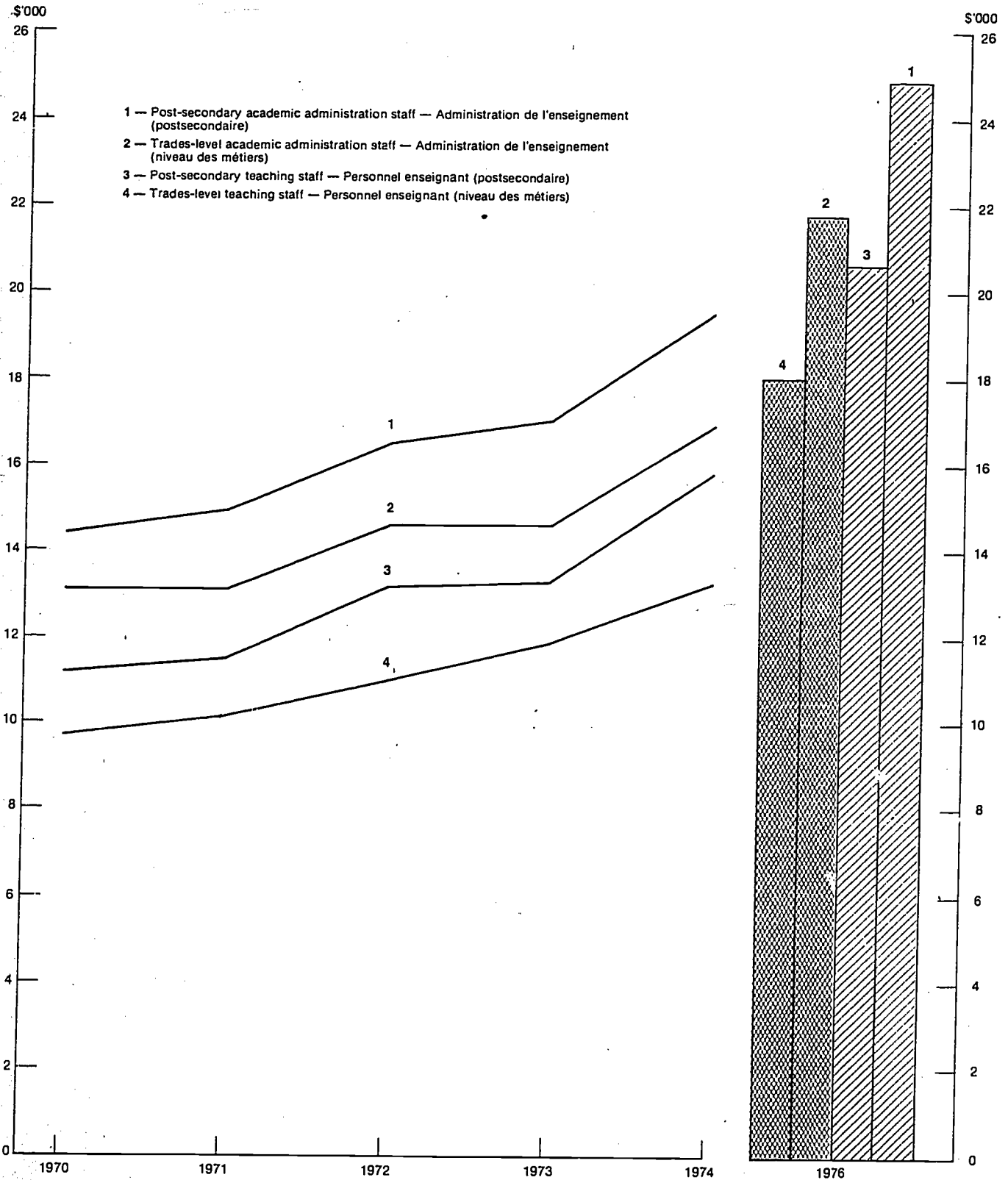

TABLE 4. Median Salaries of Educational Staff by Province, Program Level, Staff Position and Sex, 1970-71 to 1974-75 and 1976-77

No.		Newfoundland - Terre-Neuve			Prince Edward Island - Île-du-Prince-Édouard			Nova Scotia - Nouvelle-Écosse			New Brunswick - Nouveau-Brunswick			
		M	F	T	M	F	T	M	F	T	M	F	T	
		H			H			H			H			
thousands of dollars - milliers de dollars														
<u>Post-secondary - Postsecondaire</u>														
1	Teaching staff - Personnel enseignant .....	1970-71	..	..	..	..	..	..	..	..	..	..	..	
2		1971-72	..	..	..	..	..	..	..	..	..	..	..	
3		1972-73	11.6	8.7	10.1	12.0	7.1	10.1	12.8	11.0	12.7	11.0	7.6	10.0
4		1973-74	11.0	8.6	10.2	13.0	7.8	11.0	13.8	11.4	13.4	12.5	8.6	11.0
5		1974-75	13.8	10.0	12.7	13.0	8.8	11.2	15.4	13.8	15.0	12.5	9.2	11.8
6		1976-77	20.2	17.4	20.1	16.1	x	14.1	19.7	16.9	19.7	19.4	11.5	18.3
7	Academic administrators - Administrateurs de l'enseignement.	1970-71	..	..	..	..	..	..	..	..	..	..	..	..
8		1971-72	..	..	..	..	..	..	..	..	..	..	..	..
9		1972-73	x	x	x	x	x	x	x	x	12.8	x	12.8	
10		1973-74	x	x	x	x	x	15.2	x	15.1	14.4	x	14.2	
11		1974-75	x	-	x	x	x	17.5	x	-	18.0	16.2	x	15.2
12		1976-77	x	-	x	x	x	24.0	x	24.0	x	x	x	
13	Total .....	1970-71	..	..	..	..	..	..	..	..	..	..	..	
14		1971-72	10.1	9.1	10.0	11.1	6.6	9.3	11.5	8.8	11.1	11.1	x	11.1
15		1972-73	12.0	8.7	10.3	11.9	7.3	10.0	12.8	10.5	12.7	10.1	7.7	10.1
16		1973-74	11.6	8.7	10.4	13.2	8.0	11.1	13.8	10.5	13.4	12.8	8.5	11.4
17		1974-75	14.0	10.0	12.9	14.0	8.9	13.0	15.4	13.8	15.3	13.0	9.3	11.9
18		1976-77	20.5	17.4	20.2	17.3	12.1	15.7	20.6	17.9	20.0	19.5	11.6	18.3
<u>Trades-level - Niveau des métiers</u>														
19	Teaching staff - Personnel enseignant .....	1971-72	8.8	7.4	8.6	7.7	7.2	7.7	8.6	7.7	8.5	8.3	7.4	8.2
20		1972-73	9.9	8.0	9.7	7.7	7.1	7.7	10.0	8.2	9.9	9.5	7.5	8.7
21		1973-74	10.1	7.3	10.0	10.0	7.9	9.9	11.3	9.8	11.2	10.0	8.6	9.8
22		1974-75	12.2	9.5	11.5	10.5	8.3	10.0	12.7	10.4	12.5	10.8	9.0	10.3
23		1976-77	17.0	12.4	15.3	13.2	11.1	13.0	17.5	14.7	17.5	16.6	13.7	15.8
24	Academic administrators - Administrateurs de l'enseignement.	1971-72	10.1	x	10.1	x	x	x	10.7	x	10.2	12.0	x	12.0
25		1972-73	12.1	x	12.0	x	-	x	x	-	x	12.5	x	12.4
26		1973-74	12.4	x	12.2	x	x	x	13.8	x	13.7	12.4	x	12.5
27		1974-75	15.2	-	15.2	x	x	x	14.5	x	14.5	14.3	x	14.1
28		1976-77	19.1	x	19.1	x	x	x	19.3	x	18.9	x	-	x
29	Total .....	1971-72	8.8	7.4	8.6	7.7	7.3	7.7	8.7	7.8	8.6	8.5	7.4	8.2
30		1972-73	10.0	8.1	9.7	7.7	7.1	7.7	10.0	8.2	9.9	9.5	7.5	9.0
31		1973-74	10.1	7.4	10.0	10.0	7.9	9.9	11.5	9.8	11.2	10.2	8.7	9.8
32		1974-75	12.5	9.5	12.0	10.5	8.4	10.0	12.8	10.4	12.5	10.8	9.3	10.8
33		1976-77	17.4	12.4	15.5	13.2	11.1	13.0	18.2	14.7	17.5	16.6	13.7	15.8

TABLEAU 4. Traitements médians du personnel d'enseignement à plein temps selon la province, le niveau du programme, le poste et le sexe, 1970-71 à 1974-75 et 1976-77

Ontario			Manitoba			Saskatchewan			Alberta			British Columbia Colombie-Britannique			Total			No
M-H	F	T	M-H	F	T	M-H	F	T	M-H	F	T	M-H	F	T	M-H	F	T	
thousands of dollars - milliers de dollars																		
11.7	10.5	11.6	..	..	..	..	..	..	..	..	..	..	..	..	..	..	..	1
12.4	10.8	12.2	..	..	..	..	..	..	..	..	..	..	..	..	..	..	..	2
14.0	12.4	13.9	13.0	12.0	12.9	11.4	8.9	10.3	12.6	10.6	12.1	13.5	12.2	13.1	13.6	11.7	13.2	3
14.2	11.6	13.4	13.6	12.3	13.1	12.2	9.6	11.7	13.6	11.9	13.1	15.1	13.6	14.7	14.0	11.7	13.3	4
17.4	14.7	16.4	16.0	14.4	15.9	13.3	10.5	12.1	15.0	13.0	14.6	16.5	14.4	16.0	16.7	14.3	15.8	5
22.3	18.9	20.8	18.0	18.0	18.0	18.8	15.9	17.2	19.6	18.0	19.2	21.4	21.3	23.2	21.4	18.8	20.6	6
15.6	14.1	15.5	..	..	..	..	..	..	..	..	..	..	..	..	..	..	..	7
..	..	..	..	..	..	..	..	..	..	..	..	..	..	..	..	..	..	8
18.3	16.9	18.1	15.1	x	15.0	14.5	x	12.4	15.2	12.0	15.0	16.4	14.8	16.2	16.8	14.0	16.5	9
18.8	16.2	18.5	16.0	13.0	15.3	15.5	x	15.0	16.2	13.6	16.0	17.6	16.0	17.4	17.2	14.3	17.0	10
22.1	18.9	21.6	17.4	16.4	17.1	17.0	x	16.9	18.8	14.4	18.3	19.6	17.1	19.0	19.9	17.0	19.5	11
27.9	23.9	26.3	19.7	15.1	19.0	22.7	21.7	21.7	23.9	22.4	23.9	27.3	22.5	26.4	25.3	21.7	24.9	12
12.1	10.8	11.9	..	..	..	..	..	..	..	..	..	..	..	..	..	..	..	13
12.4	10.8	12.2	11.6	11.5	11.6	11.4	8.5	9.9	12.0	10.3	11.7	12.7	11.5	12.6	12.2	10.7	12.0	14
14.3	12.4	14.1	13.2	12.1	13.0	11.6	9.1	10.5	13.0	10.3	12.5	13.9	12.3	13.5	13.9	11.8	13.5	15
14.5	11.6	13.6	13.7	12.6	13.5	12.8	9.8	12.1	14.1	12.0	13.6	15.5	13.9	15.1	14.4	11.8	13.7	16
17.6	14.7	16.7	16.0	14.5	16.0	14.0	10.5	12.7	15.7	13.0	15.0	17.0	14.5	16.5	17.0	14.4	16.0	17
22.5	19.2	21.0	19.0	17.2	18.0	19.0	16.2	17.4	20.3	18.2	19.9	24.1	21.4	23.4	21.8	18.8	21.0	18
11.6	10.8	11.2	11.5	9.1	11.0	9.8	6.8	9.0	10.5	10.5	10.5	12.1	10.9	11.9	10.4	9.4	10.2	19
13.3	11.9	12.9	12.4	10.0	12.1	10.3	7.5	9.7	11.1	10.8	11.1	12.7	12.1	12.6	11.2	10.4	11.0	20
13.5	11.7	12.9	12.7	9.7	12.2	11.1	8.3	10.4	12.3	11.4	12.1	14.0	12.6	13.8	12.1	10.9	11.9	21
15.7	14.1	15.3	15.2	12.5	14.9	12.1	10.2	12.0	13.8	12.3	13.5	14.9	13.2	14.3	13.5	12.8	13.3	22
21.0	18.4	20.3	18.0	16.4	18.0	17.4	16.0	16.9	18.4	18.2	18.4	21.2	19.0	20.5	18.4	16.9	18.0	23
15.8	15.6	15.8	12.6	x	12.6	11.4	x	11.0	13.7	x	13.2	14.0	x	14.0	13.1	11.7	13.0	24
17.5	x	17.4	14.0	x	14.0	11.6	x	11.6	14.7	x	14.6	16.4	x	16.1	17.1	x	17.0	25
17.3	x	17.3	14.2	x	14.2	13.5	x	13.0	15.5	x	15.0	16.6	x	16.3	14.7	12.9	14.6	26
20.7	17.0	20.5	17.1	x	16.9	14.7	x	14.6	17.3	x	17.0	17.7	x	17.0	17.0	15.2	16.9	27
25.4	19.6	24.6	19.7	x	19.7	18.2	x	18.2	22.6	20.9	22.2	23.6	22.8	23.6	22.3	20.6	21.8	28
11.8	10.8	11.4	11.8	9.0	11.1	10.0	7.1	9.7	10.5	10.4	10.5	12.2	11.0	12.0	10.5	9.4	10.3	29
13.6	11.9	13.1	12.4	10.1	12.1	10.8	7.9	10.0	11.6	10.9	11.5	13.0	12.1	12.8	11.5	10.5	11.2	30
13.6	11.8	13.0	13.1	9.6	12.4	11.8	8.4	11.0	12.6	11.5	12.5	14.0	12.8	13.9	12.2	10.9	12.0	31
16.1	14.2	15.7	15.8	12.5	15.2	13.0	10.5	12.1	14.0	12.4	13.7	15.0	13.2	14.9	13.7	12.8	13.5	32
21.2	18.4	20.8	18.0	16.4	18.0	17.4	16.0	17.4	19.4	18.3	19.1	21.5	19.5	21.2	18.9	16.9	18.4	33



TABLE 5A. Salary Statistics for all Educational Staff by Province, Type of Institution, Program Level and Sex, 1976-77

No.	Province and sex Province et sexe	Community colleges Collèges communautaires									
		Post-secondary Postsecondaire					Trades-level Niveau des métiers				
		1st quartile 1er quartile	Median Médiane	3rd quartile 3e quartile	Mean Moyenne	Standard deviation Écart type	1st quartile 1er quartile	Median Médiane	3rd quartile 3e quartile	Mean Moyenne	Standard deviation Écart type
thousands of dollars - milliers de dollars											
1	Newfoundland - Terre-Neuve ..... M.	18.3	20.5	22.5	20.7	2.9	16.1	17.8	19.3	17.9	2.8
2	F.	16.0	17.4	20.2	17.5	2.4	x	x	x	16.0	x
3	T.	17.6	20.2	22.2	20.2	3.1	16.0	17.8	19.3	17.8	2.7
4	Prince Edward Island - Île-du- M.	14.6	17.3	20.1	17.3	3.2	x	x	x	15.2	x
5	F.	11.0	12.1	14.1	12.3	2.3	x	x	x	12.1	x
6	T.	13.0	15.7	17.9	15.8	3.7	x	x	x	13.0	x
7	Nova Scotia - Nouvelle-Écosse ... M.	18.9	20.6	22.4	20.3	4.0	15.4	17.4	17.4	16.7	2.1
8	F.	14.1	17.9	23.1	18.1	4.5	x	x	x	13.4	x
9	T.	18.0	20.0	22.5	19.9	4.2	15.4	17.4	17.4	16.6	2.1
10	New Brunswick - Nouveau-Brunswick M.	17.4	19.5	22.2	19.7	3.2	15.0	16.6	18.3	16.6	2.2
11	F.	11.3	11.6	13.3	12.6	2.9	12.3	13.7	16.4	14.1	2.3
12	T.	15.0	18.3	21.4	17.9	4.4	13.7	15.8	18.3	15.9	2.5
13	Ontario ..... M.	19.5	22.5	25.4	22.5	4.3	18.4	21.0	23.9	21.2	3.9
14	F.	16.9	19.2	21.5	19.1	3.9	15.8	18.4	21.5	18.6	3.7
15	T.	18.0	21.0	24.5	21.2	4.5	17.7	20.8	22.5	20.3	4.1
16	Manitoba ..... M.	18.0	19.0	19.7	18.5	2.4	18.0	18.0	18.8	17.8	1.9
17	F.	13.9	17.2	18.0	16.1	3.2	13.7	16.4	18.0	15.9	2.4
18	T.	17.2	18.0	19.7	17.8	3.0	16.4	18.0	18.0	17.5	2.1
19	Saskatchewan ..... M.	17.2	19.0	21.7	19.5	3.9	16.0	17.4	17.4	17.1	1.4
20	F.	14.7	16.2	17.7	16.4	2.7	14.3	16.0	17.4	15.5	2.6
21	T.	15.7	17.4	20.8	18.0	3.7	16.0	17.4	17.4	16.8	1.8
22	Alberta ..... M.	17.6	20.3	22.8	20.3	3.6	16.8	19.1	21.5	19.3	3.1
23	F.	16.1	18.2	20.9	18.4	3.5	15.0	18.0	20.6	18.0	4.2
24	T.	17.5	19.9	22.8	19.9	3.7	16.7	19.1	21.5	19.2	3.2
25	British Columbia - Colombie- M.	21.4	24.1	25.9	23.9	4.0	19.1	21.3	23.8	21.3	2.9
26	F.	19.3	21.4	24.3	21.6	3.6	16.9	19.6	22.2	19.8	3.1
27	T.	20.9	23.4	25.4	23.3	4.0	18.3	20.9	22.9	20.7	3.1
28	Total ..... M.	19.0	21.8	24.6	21.9	4.3	17.4	19.5	22.3	19.8	3.7
29	F.	16.4	18.8	21.5	19.0	4.0	15.4	18.0	21.0	18.1	3.8
30	T.	18.0	21.0	24.0	21.0	4.4	16.9	19.1	22.1	19.4	3.8

(1) See comment in "Statistical Highlights", page 29, explaining the large difference in mean salaries for male and female staff.

TABLEAU 5A. Statistiques sur les traitements de tout le personnel d'enseignement selon la province, le genre d'établissement, le niveau du programme et le sexe, 1976-77

Public trade schools Écoles de métiers publiques					Total					No
1st quartile 1 <sup>er</sup> quartile	Median Médiane	3rd quartile 3 <sup>e</sup> quartile	Mean Moyenne	Standard deviation Écart type	1st quartile 1 <sup>er</sup> quartile	Median Médiane	3rd quartile 3 <sup>e</sup> quartile	Mean Moyenne	Standard deviation Écart type	
thousands of dollars - milliers de dollars										
14.2	16.7	17.8	16.4	3.0	15.1	17.8	20.1	17.6	3.4	1
11.3	12.4	14.2	12.7	2.2	11.3	13.0	15.5	13.5	2.7	2
12.4	15.1	17.8	15.2	3.2	13.7	16.8	19.2	16.6	3.7	3
13.0	13.2	14.8	13.7	2.0	13.0	14.2	16.4	14.8	2.9	4
9.9	11.1	13.4	11.8	2.3	10.1	12.0	13.9	12.0	2.3	5
11.6	13.0	14.3	13.1	2.3	12.1	13.5	15.6	13.9	3.0	6
15.1	18.9	18.9	17.3	2.9	16.0	18.9	19.8	18.0	3.5	7
12.9	14.7	18.9	15.7	3.5	13.1	15.7	18.9	16.4	3.9	8
14.7	18.2	18.9	17.0	3.1	15.1	18.9	19.7	17.8	3.6	9
13.7	16.6	18.3	15.9	2.8	15.0	17.4	19.2	17.1	3.0	10
12.0	13.7	16.6	14.1	2.6	11.6	13.0	15.8	13.8	2.6	11
13.0	15.8	17.4	15.4	2.8	13.7	16.6	18.3	16.2	3.2	12
23.1	27.0	27.6	25.3(1)	4.0	19.2	22.3	24.8	22.1	4.3	13
x 21.1	x 25.7	x 27.6	9.7(1)	x 7.0	16.5	18.9	21.5	19.0	3.9	14
			22.5		18.0	21.0	24.0	21.0	4.4	15
17.2	18.0	18.5	17.8	1.9	18.0	18.0	19.7	18.0	2.1	16
16.4	17.2	18.0	17.1	1.5	13.7	17.2	18.0	16.2	2.8	17
17.2	18.0	18.0	17.6	1.8	17.2	18.0	19.7	17.6	2.5	18
15.4	16.3	19.7	17.5	3.1	16.3	17.4	20.0	18.4	3.2	19
x 15.2	x 16.4	x 19.7	16.7	x 3.0	14.4	16.2	17.7	16.2	2.7	20
			17.3		16.0	17.4	19.0	17.6	3.2	21
17.6	19.6	21.9	19.7	2.9	17.5	20.1	22.6	20.1	3.5	22
16.1	18.3	19.9	18.2	2.7	16.1	18.3	20.5	18.3	3.4	23
16.8	19.1	21.1	19.0	2.9	17.2	19.6	22.2	19.7	3.6	24
19.0	21.9	23.6	21.7	3.0	20.6	23.1	25.4	23.1	3.8	25
16.8	19.0	22.1	19.7	3.1	18.3	20.9	23.4	20.9	3.5	26
19.0	21.3	23.3	21.4	3.1	19.8	22.6	25.0	22.5	3.9	27
15.1	18.2	20.1	17.9	3.7	17.8	20.8	23.9	20.8	4.3	28
12.4	14.8	18.0	15.2	3.8	15.8	18.3	21.0	18.3	4.1	29
14.2	17.5	19.5	17.2	3.9	17.2	19.9	23.1	20.1	4.4	30

(1) Voir la section "Faits saillants", page 29, où l'on explique les raisons du considérable écart entre les traitements moyens des hommes et des femmes.

TABLE 5B. Salary Statistics for Academic Administrators by Province, Type of Institution, Program Level and Sex, 1976-77

No.	Province and sex Province et sexe	Community colleges Collèges communautaires										
		Post-secondary Postsecondaire					Trades level Niveau des métiers					
		1st quartile 1 <sup>er</sup> quartile	Median Médiane	3rd quartile 3 <sup>e</sup> quartile	Mean Moyenne	Standard deviation Écart type	1st quartile 1 <sup>er</sup> quartile	Median Médiane	3rd quartile 3 <sup>e</sup> quartile	Mean Moyenne	Standard deviation Écart type	
thousands of dollars - milliers de dollars												
1	Newfoundland - Terre-Neuve .....	M.	x	x	x	24.4	x	x	x	19.8	x	
2		F.										
3		T.	x	x	x	24.4	x	x	x	19.8	x	
4	Prince Edward Island - Île-du-Prince-Édouard.	M.	x	x	x	19.7	x					
5		F.	x	x	x	15.1	x					
6		T.	x	x	x	19.0	x					
7	Nova Scotia - Nouvelle-Écosse ...	M.	20.9	23.9	25.5	23.9	5.5	x	x	18.8	x	
8		F.	x	x	x	23.7	x					
9		T.	21.5	23.9	25.4	23.9	5.3	x	x	18.8	x	
10	New Brunswick - Nouveau-Brunswick	M.	x	x	x	23.5	x					
11		F.	x	x	x	14.7	x					
12		T.	x	x	x	19.1	x					
13	Ontario .....	M.	23.6	27.9	30.5	26.8	5.9	20.1	25.4	29.0	24.9	5.1
14		F.	14.8	23.9	26.9	21.7	6.9	14.3	19.6	22.0	18.8	4.9
15		T.	21.8	26.9	29.8	25.5	6.5	19.7	24.5	28.3	24.1	5.5
16	Manitoba .....	M.	18.0	19.7	20.9	18.9	3.6	18.0	18.0	19.7	18.9	2.8
17		F.	10.0	15.1	18.0	14.5	4.1	x	x	x	19.7	x
18		T.	15.1	19.0	19.9	17.6	4.3	18.0	18.0	19.7	18.9	2.8
19	Saskatchewan .....	M.	21.7	22.7	23.7	22.4	3.4	18.2	18.2	19.0	18.6	1.4
20		F.	20.7	21.7	22.7	21.3	2.0	x	x	x	18.8	x
21		T.	20.7	21.7	22.7	22.1	3.1	18.2	18.2	19.0	18.6	1.4
22	Alberta .....	M.	22.2	23.9	25.6	24.0	4.0	20.2	22.6	23.9	22.6	3.1
23		F.	16.8	22.4	24.3	20.5	4.9	x	x	x	18.8	x
24		T.	21.8	23.9	25.3	23.7	4.2	20.1	22.6	23.9	22.4	3.2
25	British Columbia - Colombie-Britannique.	M.	23.2	27.3	30.7	27.3	5.4	21.2	22.8	24.7	22.9	2.2
26		F.	19.1	22.5	26.3	23.1	5.6	21.0	21.7	24.8	22.0	2.4
27		T.	22.4	26.4	30.7	26.6	5.7	21.2	22.2	24.8	22.6	2.3
28	Total .....	M.	21.9	25.3	29.4	25.5	5.6	19.5	22.5	26.6	23.1	4.8
29		F.	15.3	21.7	26.2	21.1	6.4	17.4	20.3	22.0	19.7	4.2
30		T.	21.0	24.9	29.0	24.7	6.1	19.1	22.1	26.2	22.7	4.9

TABLEAU 5B. Statistiques sur les traitements des administrateurs de l'enseignement selon la province, le genre d'établissement, le niveau du programme et le sexe, 1976-77

Public trade schools Écoles de métiers publiques					Total					NO
1st quartile - 1er quartile	Median - Médiane	3rd quartile - 3e quartile	Mean - Moyenne	Standard deviation - Écart type	1st quartile - 1er quartile	Median - Médiane	3rd quartile - 3e quartile	Mean - Moyenne	Standard deviation - Écart type	
thousands of dollars - milliers de dollars										
19.1	20.0	21.1	20.1	1.2	19.0	21.0	22.3	21.3	3.4	1
x	x	x	18.5	x	x	x	x	18.5	x	2
19.0	19.2	21.1	19.9	1.2	19.0	21.0	22.2	21.2	3.4	3
x	x	x	15.2	x	15.5	17.3	21.2	18.1	3.5	4
x	x	x	14.5	x	x	17.3	x	14.8	x	5
x	x	x	15.0	x	15.2	17.3	20.4	17.5	3.6	6
18.9	19.3	21.1	19.5	1.4	18.9	21.1	23.9	21.8	4.7	7
x	x	x	15.3	x	x	x	x	17.8	x	8
18.9	18.9	21.1	18.6	2.9	18.9	21.1	23.9	21.3	5.0	9
x	x	x	23.0	x	x	x	x	23.4	x	10
x	x	x	23.0	x	x	x	x	14.7	x	11
x	x	x	23.0	x	x	x	x	19.7	x	12
x	x	x	30.0	x	22.4	27.2	30.0	26.2	5.7	13
x	x	x	30.0	x	14.6	22.4	26.5	21.2	6.7	14
x	x	x	30.0	x	20.7	26.3	29.5	25.2	6.3	15
x	x	x	19.8	x	18.0	19.7	19.9	19.0	3.2	16
x	x	x	18.5	x	10.7	16.5	18.4	15.1	4.2	17
x	x	x	19.5	x	17.3	19.0	19.9	18.1	3.8	18
x	x	x	18.7	x	18.2	20.0	22.7	20.6	3.4	19
x	x	x	18.7	x	19.0	20.7	21.7	20.8	2.1	20
x	x	x	18.7	x	18.2	20.7	22.7	20.7	3.2	21
19.6	22.4	24.0	22.8	2.7	21.4	23.9	25.0	23.5	3.8	22
x	x	x	20.7	x	17.3	21.3	23.6	20.4	4.1	23
19.5	21.9	23.7	21.5	2.7	21.4	23.9	24.9	23.1	4.0	24
23.0	23.9	26.3	24.6	2.5	22.9	26.0	29.6	26.3	5.0	25
x	x	x	25.4	x	20.0	22.6	26.0	23.1	4.7	26
23.2	24.8	26.3	24.7	2.4	22.2	25.0	29.0	25.8	5.1	27
19.4	21.9	23.9	21.8	3.5	20.8	24.2	28.3	24.6	5.4	28
16.8	20.8	23.5	19.8	4.4	16.1	21.1	25.5	20.8	6.0	29
19.2	21.1	23.7	21.4	3.7	19.9	23.9	27.9	23.9	5.7	30

TABLE 5C. Salary Statistics for Teaching Staff by Province, Type of Institution, Program Level and Sex, 1976-77

No.	Province and sex Province et sexe	Community colleges Collèges communautaires										
		Post-secondary Postsecondaire					Trades-level Niveau des métiers					
		1st quartile 1 <sup>er</sup> quartile	Median Médiane	3rd quartile 3 <sup>e</sup> quartile	Mean Moyenne	Standard deviation Écart type	1st quartile 1 <sup>er</sup> quartile	Median Médiane	3rd quartile 3 <sup>e</sup> quartile	Mean Moyenne	Standard deviation Écart type	
thousands of dollars - milliers de dollars												
1	Newfoundland - Terre-Neuve ..... M.	18.2	20.2	22.1	20.3	2.5						
2	F.	16.0	17.4	20.2	17.5	2.4	x	x	x	17.6	2.3	
3	T.	17.5	20.1	21.8	19.8	2.7	15.7	17.8	19.3	17.4	2.3	
4	Prince Edward Island - Île-du-Prince-Édouard. H.	14.0	16.1	18.1	16.2	2.6	x	x	x	15.2	x	
5	F.	x	x	x	11.9	x	x	x	x	12.1	x	
6	T.	12.0	14.1	17.3	14.6	3.2	x	x	x	13.0	x	
7	Nova Scotia - Nouvelle-Écosse ... M.	18.2	19.7	21.5	19.6	3.3	15.4	17.4	17.4	16.4	1.8	
8	F.	14.1	16.9	21.5	17.7	4.4	x	x	x	13.4	x	
9	T.	16.9	19.7	21.5	19.2	3.6	15.4	17.4	17.4	16.3	1.9	
10	New Brunswick - Nouveau-Brunswick M.	17.4	19.4	21.9	19.5	2.9	15.1	16.6	18.3	16.6	2.2	
11	F.	11.2	11.5	12.4	12.3	2.9	12.4	13.6	16.4	14.1	2.3	
12	T.	15.0	18.3	21.4	17.8	4.2	13.6	15.8	18.3	15.9	2.5	
13	Ontario ..... H.	19.2	22.3	24.6	21.7	3.5	18.4	21.0	22.5	20.5	3.3	
14	F.	16.9	18.9	21.0	18.9	3.4	15.8	18.4	21.5	18.6	3.6	
15	T.	18.0	20.8	23.9	20.6	3.7	17.3	20.3	22.3	19.8	3.5	
16	Manitoba ..... H.	18.0	18.0	19.7	17.3	1.7	18.0	18.0	18.4	17.7	1.8	
17	F.	15.0	18.0	18.0	16.7	2.7	13.7	16.1	18.0	15.8	2.3	
18	T.	17.2	18.0	19.7	17.7	2.2	16.4	18.0	18.0	17.4	2.0	
19	Saskatchewan ..... H.	17.0	18.8	20.8	18.9	3.6	16.0	17.4	17.4	16.7	1.2	
20	F.	14.4	16.0	17.4	15.9	2.3	14.3	16.0	17.2	15.2	2.5	
21	T.	15.0	17.2	19.0	17.4	3.4	16.0	17.4	17.4	16.4	1.7	
22	Alberta ..... H.	17.5	19.6	21.5	19.5	3.0	16.3	18.4	20.3	18.5	2.5	
23	F.	16.1	18.0	20.4	18.2	3.3	14.4	18.0	20.3	17.9	4.5	
24	T.	17.0	19.2	21.5	19.2	3.2	16.3	18.4	20.3	18.4	2.7	
25	British Columbia - Colombie-Britannique. H.	21.3	23.9	25.4	23.1	3.0	19.0	21.2	23.4	21.0	2.9	
26	F.	19.4	21.3	24.2	21.4	3.2	16.8	19.0	21.8	19.4	3.0	
27	T.	20.6	23.2	25.2	22.7	3.1	18.2	20.5	22.9	20.4	3.1	
28	Total ..... H.	18.7	21.4	24.0	21.2	3.6	17.2	19.1	21.8	19.3	3.2	
29	F.	16.5	18.8	21.2	18.7	3.6	15.4	18.0	20.8	18.0	3.7	
30	T.	17.7	20.6	23.3	20.4	3.8	16.6	18.5	21.5	18.9	3.4	

(1) See comment in "Statistical Highlights", page 29, explaining the large difference in mean salaries for male and female staff.

TABLEAU 5C. Statistiques sur les traitements du personnel enseignant selon la province, le genre d'établissement, le niveau du programme et le sexe, 1976-77

Public trade schools Écoles de métiers publiques					Total					No
1st quartile 1er quartile	Median Médiane	3rd quartile 3e quartile	Mean Moyenne	Standard deviation Écart type	1st quartile 1er quartile	Median Médiane	3rd quartile 3e quartile	Mean Moyenne	Standard deviation Écart type	
thousands of dollars - milliers de dollars										
13.7	16.2	17.8	16.1	2.9	15.0	17.5	20.0	17.2	3.2	1
11.3	12.4	14.2	12.7	2.1	11.3	13.0	15.4	13.5	2.7	2
12.4	14.8	17.5	15.0	3.1	13.5	16.3	18.3	16.2	3.5	3
13.0	13.1	14.3	13.6	1.9	13.0	13.9	15.6	14.2	2.3	4
9.8	10.8	13.3	11.6	2.2	9.9	11.8	13.6	11.7	2.2	5
11.6	13.0	14.2	13.0	2.2	12.0	13.0	14.4	13.4	2.6	6
15.1	18.2	18.9	17.0	2.9	15.4	18.9	19.6	17.6	3.2	7
13.0	14.7	18.9	15.7	3.4	13.1	15.2	18.9	16.3	3.8	8
14.7	17.5	18.9	16.8	3.0	14.7	18.2	19.5	17.4	3.3	9
13.6	16.6	18.1	15.8	2.7	15.8	17.4	19.2	17.0	2.8	10
12.0	13.6	16.6	14.1	2.6	11.6	13.0	15.8	13.8	2.6	11
13.0	15.8	17.4	15.3	2.8	14.3	16.6	18.3	16.1	3.1	12
23.2	27.0	27.6	25.7(1)	2.5	19.2	21.8	24.0	21.4	3.5	13
x	x	x	9.7(1)	x	16.5	18.8	21.3	18.8	3.5	14
21.1	25.7	27.6	22.7	6.7	17.7	20.8	23.3	20.4	3.7	15
17.2	18.0	18.0	17.1	1.4	18.0	18.0	19.7	17.8	19.7	16
16.4	17.2	18.0	16.9	1.4	14.3	17.2	18.0	16.3	18.0	17
16.6	18.0	18.0	17.0	1.4	16.4	18.0	18.8	17.4	18.8	18
x	x	x	16.9	x	16.0	17.4	19.0	17.8	2.9	19
x	x	x	16.7	x	14.4	16.0	17.4	15.8	2.4	20
15.4	16.3	18.7	16.8	2.2	15.6	17.1	17.9	17.0	2.9	21
16.9	19.1	21.0	18.8	2.6	17.0	19.3	21.5	19.3	3.0	22
16.0	18.3	19.6	17.9	2.4	16.0	18.1	20.2	18.1	3.2	23
16.5	18.5	20.2	18.4	2.6	16.8	19.0	21.1	19.0	3.1	24
19.0	21.0	22.8	20.9	2.5	20.1	22.8	25.0	22.4	3.1	25
16.8	18.2	22.8	18.7	2.2	18.2	20.5	23.2	20.5	3.2	26
18.3	20.5	22.8	20.5	2.6	19.4	22.2	24.6	21.9	3.2	27
14.8	17.5	19.0	17.3	3.5	17.5	20.1	23.1	20.1	3.7	28
11.9	14.7	17.5	14.9	3.5	15.7	18.0	20.8	18.1	3.8	29
14.0	17.2	18.9	16.7	3.6	16.0	19.5	22.3	19.5	3.9	30

(1) Voir la section "Faits saillants", page 29, où l'on explique les raisons du considérable écart entre les traitements moyens des hommes et des femmes.

TABLE 6. Salary Statistics for Educational Staff by Province, Type of Institution, Program Level and Staff Position, 1976-77

No.	Province and staff position Province et poste	Community colleges - Collèges communautaires									
		Post-secondary - Postsecondaire					Trades-level - Niveau des métiers				
		1st quartile 1 <sup>er</sup> quartile	Median Médiane	3rd quartile 3 <sup>e</sup> quartile	Mean Moyenne	Standard deviation Écart type	1st quartile 1 <sup>er</sup> quartile	Median Médiane	3rd quartile 3 <sup>e</sup> quartile	Mean Moyenne	Standard deviation Écart- type
thousands of dollars - milliers de dollars											
<u>Newfoundland - Terre-Neuve</u>											
1	Teaching staff - Personnel enseignant .....	17.5	20.1	21.8	19.8	2.7	15.7	17.8	19.0	17.4	2.3
2	Academic administrators - Administrateurs de l'enseignement .....	x	x	x	24.4	x	x	x	x	19.8	x
3	Total .....	17.6	20.2	22.2	20.2	3.1	16.0	17.8	19.3	17.7	2.7
<u>Prince Edward Island - Île-du-Prince-Édouard</u>											
4	Teaching staff - Personnel enseignant .....	12.0	14.1	17.3	14.6	3.2	x	x	x	13.0	x
5	Academic administrators - Administrateurs de l'enseignement .....	x	x	x	19.0	x	-	-	-	-	-
6	Total .....	13.0	15.7	17.9	15.8	3.7	x	x	x	13.0	x
<u>Nova Scotia - Nouvelle-Écosse</u>											
7	Teaching staff - Personnel enseignant .....	16.9	19.7	21.5	19.2	3.6	15.4	17.4	17.4	16.3	1.9
8	Academic administrators - Administrateurs de l'enseignement .....	21.5	23.9	25.4	23.9	5.3	x	x	x	18.8	x
9	Total .....	18.0	20.0	22.5	19.9	4.2	15.4	17.4	17.4	16.6	2.1
<u>New Brunswick - Nouveau-Brunswick</u>											
10	Teaching staff - Personnel enseignant .....	15.0	18.3	21.4	17.8	4.2	13.6	15.8	18.3	15.9	2.5
11	Academic administrators - Administrateurs de l'enseignement .....	x	x	x	19.1	x	-	-	-	-	-
12	Total .....	15.0	18.3	21.4	17.9	4.4	13.7	15.8	18.3	15.9	2.5
<u>Ontario</u>											
13	Teaching staff - Personnel enseignant .....	18.0	20.8	23.9	20.6	3.7	17.3	20.3	22.3	19.8	3.5
14	Academic administrators - Administrateurs de l'enseignement .....	21.8	26.9	29.8	25.5	6.5	19.7	24.5	28.3	24.1	5.5
15	Total .....	18.0	21.0	24.5	21.2	4.5	17.7	20.8	22.5	20.3	4.1
<u>Manitoba</u>											
16	Teaching staff - Personnel enseignant .....	17.2	18.0	19.7	17.7	2.2	16.4	18.0	18.0	17.4	2.0
17	Academic administrators - Administrateurs de l'enseignement .....	15.1	19.0	19.9	17.6	4.3	18.0	18.0	19.7	18.9	2.8
18	Total .....	17.2	18.0	19.7	17.7	3.0	16.4	18.0	18.0	17.5	2.1
<u>Saskatchewan</u>											
19	Teaching staff - Personnel enseignant .....	15.0	17.2	19.0	17.4	3.4	16.0	17.4	17.4	16.4	1.7
20	Academic administrators - Administrateurs de l'enseignement .....	20.7	21.7	22.7	22.1	3.1	18.2	18.2	19.0	18.6	1.4
21	Total .....	15.7	17.4	20.8	18.0	3.7	16.0	17.4	17.4	16.8	1.8
<u>Alberta</u>											
22	Teaching staff - Personnel enseignant .....	17.0	19.2	21.5	19.3	3.2	16.3	18.4	20.3	18.4	2.7
23	Academic administrators - Administrateurs de l'enseignement .....	21.8	23.9	25.3	23.7	4.2	20.1	22.6	23.9	22.4	3.2
24	Total .....	17.5	19.9	22.8	19.9	3.7	16.7	19.1	21.5	19.2	3.2
<u>British Columbia - Colombie-Britannique</u>											
25	Teaching staff - Personnel enseignant .....	20.6	23.2	25.2	22.7	3.1	18.2	20.7	22.9	20.4	3.1
26	Academic administrators - Administrateurs de l'enseignement .....	22.4	26.4	30.7	26.6	5.7	21.2	22.2	24.8	22.6	2.3
27	Total .....	20.9	23.4	25.4	23.3	4.0	18.3	20.9	22.9	20.7	3.1
<u>Total</u>											
28	Teaching staff - Personnel enseignant .....	17.7	20.6	23.3	20.4	3.8	16.6	18.5	21.5	18.9	3.4
29	Academic administrators - Administrateurs de l'enseignement .....	21.0	24.9	29.0	24.7	6.1	19.1	22.1	26.2	22.7	4.9
30	Total .....	18.0	21.0	24.0	21.0	4.4	16.9	19.1	22.1	19.4	3.8

(1) See comment in "Statistical Highlights", page 30, explaining the large difference in mean salaries for male and female staff.

TABEAU 6. Statistiques sur les traitements de tout le personnel d'enseignement selon la province, le genre d'établissement, le niveau du programme et le poste, 1976-77

Public trade schools - Écoles de métiers publiques					Total					N°
1st quartile 1 <sup>er</sup> quartile	Median Médiane	3rd quartile 3 <sup>e</sup> quartile	Mean Moyenne	Standard deviation Écart type	3rd quartile 3 <sup>e</sup> quartile	Median Médiane	3rd quartile 3 <sup>e</sup> quartile	Mean Moyenne	Standard deviation Écart type	
thousands of dollars - milliers de dollars										
12.4	14.8	17.5	15.0	3.1	13.5	16.3	18.3	16.2	3.5	1
19.0	19.2	21.1	19.9	1.2	19.0	21.0	22.2	21.2	3.4	2
12.4	15.0	17.8	15.2	3.2	13.7	16.8	19.2	16.6	3.7	3
11.6	13.0	14.2	13.0	2.2	12.0	13.0	14.4	13.4	2.6	4
x	x	x	15.0	x	15.2	17.3	20.4	17.5	3.6	5
11.6	13.0	14.3	13.1	2.3	12.1	13.5	15.6	13.9	3.0	6
14.7	17.5	18.9	16.8	3.0	14.7	18.2	19.5	17.4	3.3	7
18.9	18.9	21.1	18.6	2.9	18.9	21.1	23.9	21.3	5.0	8
14.7	18.2	18.9	17.0	3.1	14.7	18.2	18.9	17.0	3.1	9
13.0	15.8	17.4	15.3	2.8	13.6	16.6	18.3	16.1	3.1	10
x	x	x	23.0	x	x	x	x	19.7	x	11
13.0	15.8	17.4	15.4	2.8	13.7	16.6	18.3	16.2	3.2	12
21.1	25.7	27.6	22.7	6.7(1)	17.7	20.8	23.3	20.4	3.7	13
x	x	x	30.0	x (1)	20.7	26.3	29.5	25.2	6.3	14
21.1	25.7	27.7	22.5	7.0	18.0	21.0	24.0	21.0	4.4	15
16.6	18.0	18.0	17.0	1.4	16.4	18.0	18.8	17.4	2.0	16
x	x	x	19.5	x	17.3	19.0	19.9	18.1	3.8	17
17.2	18.0	18.0	17.6	1.8	17.2	18.0	19.7	17.6	2.5	18
15.4	16.3	18.7	16.8	2.2	15.6	17.1	17.9	17.0	2.9	19
x	x	x	18.7	x	18.2	20.7	22.7	20.7	3.2	20
15.2	16.4	19.7	17.3	3.0	16.0	17.4	19.0	17.6	3.2	21
16.5	18.5	20.2	18.4	2.6	16.8	19.0	21.1	19.0	3.1	22
19.5	21.5	23.7	21.5	2.7	21.4	23.9	24.9	23.1	4.0	23
16.8	19.1	21.1	19.0	2.9	17.2	19.6	22.2	19.7	3.6	24
18.3	20.5	22.8	20.5	2.6	19.4	22.2	24.6	21.9	3.2	25
23.2	24.8	26.3	24.7	2.4	22.2	25.0	29.0	25.8	5.1	26
19.0	21.3	23.3	21.4	3.1	19.8	22.6	25.0	22.5	3.9	27
14.0	17.2	18.9	16.7	3.6	16.9	19.5	22.3	12.6	3.9	28
19.2	21.1	23.7	21.4	3.7	19.9	23.9	27.9	23.9	5.7	29
14.2	17.5	19.5	17.2	3.9	17.3	19.9	23.1	20.1	4.0	30

(1) Voir la section "Faits saillants", page 30, où l'on explique les raisons du considérable écart entre les traitements moyens des hommes et des femmes.



TABLE 7. Average Salaries of Educational Staff by Province, Type of Institution, Program Level and Years of Teaching Experience, 1976-77

No.	Province(1) and years of teaching experience Province(1) et nombre d'années d'expérience dans l'enseignement	Community colleges — Collèges communautaires		
		Post-secondary - Niveau postsecondaire		
		Academic administrators — Administration de l'enseignement	Teaching staff — Personnel enseignant	Total
thousands of dollars - milliers de dollars				
<b>Newfoundland - Terre-Neuve</b>				
1	Less than one year - Moins d'une année	—	20.8	20.8
2	1- 4 years - années	—	18.1	18.1
3	5- 9 " "	25.6	19.5	19.8
4	10-14 " "	26.9	21.3	21.5
5	15 years and over - années et plus	27.0	22.5	23.4
6	Total (2)	24.4	19.8	20.2
<b>Prince Edward Island - Île-du-Prince-Édouard</b>				
7	Less than one year - Moins d'une année	20.0	14.5	15.3
8	1- 4 years - années	16.4	13.7	14.1
9	5- 9 " "	19.7	16.1	17.6
10	10-14 " "	22.2	—	22.2
11	15 years and over - années et plus	—	16.5	16.5
12	Total	19.0	14.6	15.8
<b>Nova Scotia - Nouvelle-Écosse</b>				
13	Less than one year - Moins d'une année	—	16.9	16.9
14	1- 4 years - années	19.0	16.8	16.9
15	5- 9 " "	22.1	19.6	19.8
16	10-14 " "	25.4	20.3	21.7
17	15 years and over - années et plus	23.5	22.3	22.7
18	Total	23.9	19.2	19.9
<b>New Brunswick - Nouveau-Brunswick</b>				
19	Less than one year - Moins d'une année	—	18.4	18.4
20	1- 4 years - années	—	14.6	14.6
21	5- 9 " "	11.6	18.9	18.6
22	10-14 " "	17.5	20.1	19.8
23	15 years and over - années et plus	22.7	20.2	20.9
24	Total	19.2	17.8	17.9
<b>Ontario</b>				
25	Less than one year - Moins d'une année	21.7	19.4	19.8
26	1- 4 years - années	20.8	17.9	18.1
27	5- 9 " "	24.8	21.4	21.8
28	10-14 " "	28.0	22.9	23.7
29	15 years and over - années et plus	29.7	23.7	25.3
30	Total	25.2	20.6	21.2
<b>Manitoba</b>				
31	Less than one year - Moins d'une année	14.4	14.3	14.4
32	1- 4 years - années	13.7	15.0	14.9
33	5- 9 " "	17.8	18.0	18.0
34	10-14 " "	19.4	18.5	18.7
35	15 years and over - années et plus	19.8	19.1	19.3
36	Total	17.6	17.7	17.7
<b>Saskatchewan</b>				
37	Less than one year - Moins d'une année	22.3	15.3	16.1
38	1- 4 years - années	20.0	16.3	16.7
39	5- 9 " "	21.7	17.8	18.8
40	10-14 " "	22.6	18.4	20.5
41	15 years and over - années et plus	23.8	19.8	22.8
42	Total	22.1	17.0	18.0
<b>Alberta</b>				
43	Less than one year - Moins d'une année	21.9	17.3	17.9
44	1- 4 years - années	19.4	17.0	17.1
45	5- 9 " "	23.6	20.0	20.4
46	10-14 " "	24.3	21.7	22.4
47	15 years and over - années et plus	25.4	21.6	22.5
48	Total	23.7	19.3	19.9
<b>Total</b>				
49	Less than one year - Moins d'une année	21.3	18.4	18.7
50	1- 4 years - années	20.3	17.5	17.7
51	5- 9 " "	23.9	20.8	21.2
52	10-14 " "	26.2	22.3	23.0
53	15 years and over - années et plus	27.7	22.9	24.2
54	Total	24.7	20.4	21.0

(1) As well as for Quebec, no data are available for British Columbia.  
 (2) Totals for all provinces include staff whose experience was not reported.

TABLEAU 7. Traitements moyens du personnel d'enseignement selon la province, le genre d'établissement, le niveau du programme et le nombre d'années d'expérience dans l'enseignement, 1976-77

Community colleges - Collèges communautaires			Public trade schools - Écoles de métiers publiques			No	
Trades-level - Au niveau des métiers			Academic administrators - Administration de l'enseignement	Teaching staff - Personnel enseignant	Total		
Academic administrators - Administration de l'enseignement	Teaching staff - Personnel enseignant	Total				thousands of dollars - milliers de dollars	
-	-	-	-	18.0	12.5	12.8	1
16.1	15.2	15.3	19.1	13.2	13.2	13.2	2
18.3	17.6	17.8	19.2	15.9	16.0	16.0	3
22.1	18.5	18.7	20.4	17.2	17.7	17.7	4
26.1	19.2	19.9	19.1	17.1	17.1	17.1	5
15.8	17.4	17.7	19.9	15.0	15.2	15.2	6
...	...	...	-	11.5	11.5	11.5	7
...	...	...	-	11.5	11.5	11.5	8
...	...	...	14.6	13.3	13.4	13.4	9
...	...	...	14.5	13.7	13.9	13.9	10
...	...	...	-	15.5	15.5	15.5	11
...	...	...	15.0	13.0	13.1	13.1	12
-	15.1	15.1	..	12.9	12.9	12.9	13
-	14.5	14.5	..	13.4	13.4	13.4	14
18.2	16.7	16.9	..	17.7	17.8	17.8	15
21.0	17.1	18.1	..	18.5	18.7	18.7	16
16.0	17.5	17.0	..	18.7	19.1	19.1	17
18.8	16.3	16.6	..	16.8	17.0	17.0	18
-	15.1	15.1	-	13.3	13.3	13.3	19
-	14.1	14.1	-	13.5	13.5	13.5	20
-	16.1	16.1	-	15.8	15.8	15.8	21
-	17.5	17.5	-	16.9	16.9	16.9	22
-	16.6	16.6	x	15.0	15.7	15.7	23
-	15.9	15.9	x	15.3	15.4	15.4	24
23.0	19.2	19.7	-	-	-	-	25
20.0	17.0	17.4	-	-	12.1	11.9	26
25.1	19.9	20.4	-	-	21.9	21.9	27
26.1	21.5	22.0	-	-	26.7	26.7	28
28.3	22.3	23.0	x	-	25.9	26.7	29
24.1	19.8	20.3	x	-	22.7	22.5	30
-	16.4	15.1	...	-	-	-	31
24.9	15.2	15.5	...	-	-	19.1	32
18.3	17.8	17.8	...	17.2	17.4	17.4	33
18.7	18.2	18.2	...	17.3	17.5	17.5	34
-	17.9	17.9	...	15.8	15.8	15.8	35
18.9	17.4	17.5	...	17.0	17.6	17.6	36
19.0	16.5	15.5	-	16.5	17.2	17.2	37
18.0	14.8	15.9	x	14.8	14.5	14.5	38
18.2	17.2	17.0	-	17.2	17.2	17.2	39
18.7	18.8	17.7	x	18.8	20.3	20.3	40
18.9	16.9	18.4	-	16.9	16.9	16.9	41
18.6	16.8	16.8	18.7	16.8	17.3	17.3	42
19.6	16.7	16.9	21.3	17.7	18.1	18.1	43
19.3	16.7	16.9	19.3	16.4	16.8	16.8	44
22.1	19.8	20.4	22.7	18.8	19.4	19.4	45
23.2	20.7	21.4	22.9	20.6	21.5	21.5	46
26.1	21.7	23.4	19.2	20.8	20.3	20.3	47
22.4	18.4	19.2	21.5	18.4	19.0	19.0	48
21.3	17.7	18.1	20.2	13.6	14.1	14.1	49
19.9	16.3	16.6	17.1	13.5	13.7	13.7	50
23.2	19.1	19.5	19.9	16.9	17.2	17.2	51
23.7	20.4	20.9	21.0	18.0	18.4	18.4	52
25.8	21.2	21.9	20.3	18.2	18.5	18.5	53
22.7	18.9	19.4	21.4	16.7	17.5	17.5	54

(1) Les données du Québec et de la Colombie-Britannique ne sont pas disponibles.

(2) Les totaux pour toutes les provinces comprennent le personnel dont le nombre d'années d'expérience n'a pas été déclaré.

## SECTION III

AGE AND EXPERIENCE

---

AGE ET EXPERIENCE

## STATISTICAL HIGHLIGHTS

Table 8. Age

- Educational staff at the trades-level were on the average older in Nova Scotia and British Columbia than in other provinces. In these two provinces a median age of 44 years compared with a median age of 41 years in the nine provinces collectively. The youngest staffs (median age 34 years), were in Newfoundland and Prince Edward Island.
- Educational staff at the post-secondary level were generally younger than those involved principally with trades-level instruction. In the nine provinces as a whole the median age was 38 years; this median varied but little from province to province.

Table 9. Teaching Experience

- The median number of years of teaching experience of educational staff in all provinces at both levels was close to seven years with one exception. In Prince Edward Island the median number of years for post-secondary staff was only three years. Nevertheless, the modal group in that province was five to nine years experience.
- Academic administration staffs, as to be expected, had on the average more teaching experience than teaching staff. In Ontario the difference in experience between the two was minimal; women classified as academic administrators actually had less average experience than their counterparts in the teaching staff category.

Tables 10 and 11. Tenure

- The median number of years of continuous employment in the same institution for educational staff throughout the nine provinces was four years for post-secondary staff and five years for trades-level staff. The median for academic administrators alone was slightly higher at six years for both levels.
- At the trades-level, less than 2% of the educational staff in Manitoba colleges were newly employed whereas in Alberta, at the other extreme, nearly 20% were new staff.
- At the post-secondary level, only 4% of the educational staff in Manitoba colleges were newly employed whereas in Prince Edward Island, at the other extreme, over 16% were new staff.

## FAITS SAILLANTS

Tableau 8. Âge

- Au niveau des métiers, le personnel d'enseignement était en moyenne plus âgé en Nouvelle-Écosse et en Colombie-Britannique que dans les autres provinces. Dans ces deux provinces, l'âge médian du personnel était de 44 ans comparativement à 41 ans pour l'ensemble des neuf provinces. C'est à Terre-Neuve et à l'île-du-Prince-Édouard que le personnel était le plus jeune (34 ans d'âge médian).
- Au niveau postsecondaire, le personnel d'enseignement était généralement plus jeune que le personnel d'enseignement du niveau des métiers. Dans l'ensemble des neuf provinces, l'âge médian était de 38 ans; cette moyenne ne présentait que de faibles variations d'une province à l'autre.

Tableau 9. Expérience dans l'enseignement

- Dans toutes les provinces, à l'exception d'une seule, le nombre médian d'années d'expérience dans l'enseignement s'établissait à près de sept ans pour le personnel d'enseignement aux deux niveaux. L'exception est l'île-du-Prince-Édouard, où le nombre médian d'années d'expérience n'était que de trois ans. Néanmoins, le groupe modal avait de cinq à neuf ans d'expérience.
- Les administrateurs de l'enseignement avaient, évidemment, en moyenne plus d'expérience dans l'enseignement que le personnel enseignant. En Ontario, la différence entre les deux groupes était minime; les femmes administrateurs de l'enseignement avaient même une expérience moyenne inférieure aux femmes faisant partie du personnel enseignant.

Tableaux 10 et 11. Ancienneté

- Dans les neuf provinces, le nombre médian d'années de service consécutives au sein du même établissement était de quatre ans au postsecondaire et de cinq ans au niveau des métiers. Pour l'ensemble des administrateurs de l'enseignement, la médiane était légèrement supérieure à six années aux deux niveaux.
- Au niveau des métiers, il y avait au Manitoba moins de 2 % du personnel d'enseignement qui était nouveau alors qu'en Alberta, on observait la tendance inverse, soit presque 20 % de personnel nouveau.
- Au niveau postsecondaire, il n'y avait que 4 % du personnel d'enseignement des collèges du Manitoba qui était nouveau alors qu'à l'île-du-Prince-Édouard 16 % du personnel était nouveau.

Tables 12A and 12B. Academic Qualifications

- Colleges of Nova Scotia and British Columbia had the highest percentages of post-secondary educational staff with doctorates (each 11%). While 10% of the educational staff at this level in Prince Edward Island had the same academic qualifications, the actual number was small. In comparison, only 4% of the post-secondary educational staff at the national level had doctorates.
- Only 6% of the post-secondary educational staff in British Columbia reported having no degree compared with the next lowest proportion of around 30% (in each of three provinces) and 28% in the nine provinces as a whole.
- Since no information on the academic qualifications of nearly half the senior administrative staff of Ontario colleges is available, the percentages of staff shown in that province and in the nine provinces as a whole serve as indicators only. Apart from Ontario, there were only three other provinces in which senior administrators had doctorates; in British Columbia over a half and in Alberta and Nova Scotia one fifth had this degree.
- While almost three quarters of the post-secondary teaching staff had at least a bachelor degree, more than half the trades-level teaching staff had no degree whatsoever. At the trades-level, however, other qualifications apart from an academic background are significant. For technical reasons, information on the latest certificate or diploma has not been presented in this publication. To complement the above statement on degrees, however, it is recorded that in eight provinces as a whole(1) well over a quarter of the teaching staff were reported as qualified journeymen. In Saskatchewan alone, two out of three were in this highly qualified category.

(1) British Columbia did not report information on diplomas and certificates.

Tableaux 12A et 12B. Titres de compétence

- Au niveau postsecondaire, ce sont les collèges de la Nouvelle-Écosse et de la Colombie-Britannique qui comptaient le plus de titulaires de doctorat (soit 11 % dans chacune de ces provinces). À l'Île-du-Prince-Édouard la proportion correspondante était de 10 %, mais, en fait, le nombre absolu était peu élevé. À l'échelle nationale, il n'y avait que 4 % du personnel d'enseignement au niveau postsecondaire qui détenait un doctorat.
- En Colombie-Britannique, la proportion du personnel d'enseignement au niveau postsecondaire ne détenant aucun diplôme universitaire n'est que de 6 % comparativement à presque 30 % dans trois provinces et à 28 % pour l'ensemble des neuf provinces.
- Il n'a pas été possible d'obtenir des données sur les titres de compétence de près de la moitié du personnel administratif supérieur des collèges de l'Ontario; de ce fait, les pourcentages relatifs au personnel de cette province et pour l'ensemble des neuf provinces ne peuvent être pris qu'à titre d'indicateurs. À part l'Ontario, il n'y avait que trois autres provinces où les administrateurs supérieurs détenaient un doctorat, soit en Colombie-Britannique, un peu plus de 50 % et en Alberta et en Nouvelle-Écosse, environ un cinquième.
- Alors qu'au niveau postsecondaire près des trois quarts du personnel enseignant détiennent au moins un baccalauréat, au niveau des métiers, il y a plus de la moitié du personnel enseignant qui n'a aucun diplôme universitaire. Toutefois, au niveau des métiers, il y a d'autres qualifications qui sont importantes. Pour des raisons d'ordre technique, cette publication ne renferme pas de données sur le dernier certificat ou diplôme obtenu. Toutefois, afin de compléter les données sur les diplômes universitaires, on a mentionné ici que dans huit provinces(1), il y avait plus du quart du personnel enseignant qui détenait un certificat de compagnon. En Saskatchewan seulement, deux enseignants sur trois faisaient partie de cette catégorie de travailleur hautement qualifié.

(1) La Colombie-Britannique n'a pas fourni de données sur les diplômes et les certificats.

Chart — 4

Graphique — 4

**Median Age of Educational Staff by Level of Instruction, Staff Position and Sex, 1976-77**

**Âge médian du personnel d'enseignement, selon le niveau d'instruction, le poste et le sexe, 1976-77**

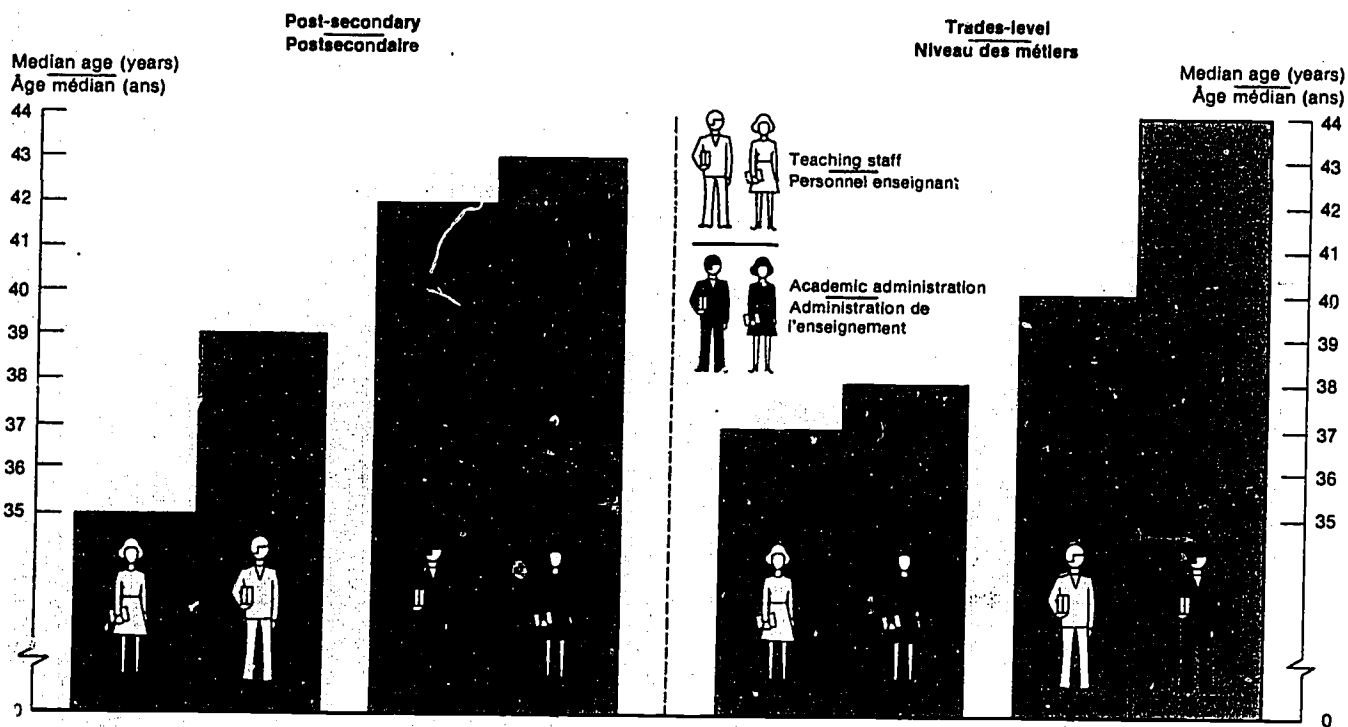

TABLE BA. Post-secondary Staff by Province, Highest Degree, Staff Position and Sex, 1976-77

No.	Province and degree - Province et diplôme	Educational staff - Personnel d'enseignement							
		Teaching staff - Personnel enseignant				Academic administrators - Administrateurs de l'enseignement			
		M - H	F	Total		M - H	F	Total	
				No. - nbre	%			No. - nbre	%
<u>Newfoundland - Terre-Neuve</u>									
1	Doctorate - Doctorat .....	3	1	4	3.1	-	-	-	-
2	Masters - Maîtrise .....	16	2	18	14.1	2	-	2	14.3
3	Bachelor - Baccalauréat .....	46	14	60	46.9	6	-	6	42.9
4	No degree - Aucun diplôme .....	40	6	46	35.9	6	-	6	42.9
5	Total .....	105	23	128	100.0	14	-	14	100.0
<u>Prince Edward Island - Île-du-Prince-Édouard</u>									
6	Doctorate - Doctorat .....	1	2	3	8.3	2	-	2	15.4
7	Masters - Maîtrise .....	2	-	2	5.6	3	-	3	23.1
8	Bachelor - Baccalauréat .....	10	3	13	36.1	2	-	2	15.4
9	No degree - Aucun diplôme .....	10	8	18	50.0	4	2	6	46.2
10	Total .....	23	13	36	100.0	11	2	13	100.0
<u>Nova Scotia - Nouvelle-Écosse</u>									
11	Doctorate - Doctorat .....	19	3	22	10.0	5	1	6	17.6
12	Masters - Maîtrise .....	53	11	64	29.2	16	1	17	50.0
13	Professional degree - Grade professionnel .....	14	1	15	6.8	2	-	2	5.9
14	Bachelor - Baccalauréat .....	35	11	46	21.0	2	-	2	5.9
15	No degree - Aucun diplôme .....	57	15	72	32.9	6	1	7	20.6
16	Total .....	178	41	219	100.0	31	3	34	100.0
<u>New Brunswick - Nouveau Brunswick</u>									
17	Doctorate - Doctorat .....	-	-	-	-	1	-	1	16.7
18	Masters - Maîtrise .....	8	-	8	8.2	1	-	1	16.7
19	Bachelor - Baccalauréat .....	42	3	45	45.9	-	2	2	33.3
20	No degree - Aucun diplôme .....	26	19	45	45.9	1	1	2	33.3
21	Total .....	76	22	98	100.0	3	3	6	100.0
<u>Ontario</u>									
22	Doctorate - Doctorat .....	87	10	97	2.2	15	1	16	2.9
23	Masters - Maîtrise .....	603	169	772	17.8	138	34	172	31.4
24	Professional degree - Grade professionnel .....	103	531	634	14.6	22	35	57	10.4
25	Bachelor - Baccalauréat .....	990	469	1,459	33.6	164	31	195	35.6
26	No degree - Aucun diplôme .....	884	491	1,375	31.7	85	23	108	19.7
27	Total .....	2,667	1,670	4,337	100.0	424	124	548	100.0

See footnote(s) at end of table.

TABLEAU 8A. Personnel au niveau postsecondaire selon la province, le plus haut diplôme universitaire, le poste et le sexe, 1976-77

Institutional staff Personnel de l'administration								Total(1)			No.	
Senior administrators Administrateurs supérieurs				Other institutional administrators Autres administrateurs								
M - H	F	Total		M - H	F	Total		M - H	F	Total		
		No. - nbre	%			No. - nbre	%			No. - nbre	%	
-	-	-	-	-	-	-	-	3	1	4	2.7	1
-	-	-	-	-	1	1	25.0	18	3	21	14.0	2
2	-	2	100.0	-	1	1	25.0	56	15	71	47.3	3
-	-	-	-	2	-	2	50.0	48	6	54	36.0	4
2	-	2	100.0	2	2	4	100.0	125	25	150	100.0	5
-	-	-	-	1	-	1	50.0	4	2	6	11.5	6
-	-	-	-	-	-	-	-	5	-	5	9.6	7
1	-	1	100.0	-	1	1	50.0	13	4	17	32.7	8
-	-	-	-	-	-	-	-	14	10	24	46.2	9
1	-	1	100.0	1	1	2	100.0	36	16	52	100.0	10
2	-	2	18.2	-	-	-	-	26	4	30	10.9	11
5	-	5	45.5	5	-	5	45.5	80	12	92	33.3	12
-	-	-	-	-	-	-	-	16	1	17	6.2	13
2	-	2	18.2	2	2	4	36.4	41	13	54	19.6	14
2	-	2	18.2	2	-	2	18.2	67	16	83	30.1	15
11	-	11	100.0	9	2	11	100.0	230	46	276	100.0	16
-	-	-	-	-	-	-	-	1	-	1	0.8	17
4	-	4	36.4	1	-	1	14.3	14	-	14	11.5	18
4	-	4	36.4	-	2	2	28.6	25	7	53	43.4	19
3	-	3	27.3	3	1	4	57.1	33	21	54	44.3	20
11	-	11	100.0	4	3	7	100.0	94	28	122	100.0	21
2	1	3	5.9	2	-	2	3.0	106	12	118	2.4	22
15	-	15	29.4	12	1	13	19.7	768	204	972	19.4	23
4	-	4	7.8	2	-	2	3.0	131	566	697	13.9	24
18	-	18	35.3	13	3	16	24.2	1,185	503	1,688	33.7	25
9	2	11	21.6	24	9	33	50.0	1,002	525	1,527	30.5	26
48	3	51	100.0	53	13	66	100.0	3,192	1,810	5,002	100.0	27

Voir note(s) à la fin du tableau.



TABLE 8A. Post-secondary Staff by Province, Highest Degree, Staff Position and Sex, 1976-77 - Concluded

No.	Province and degree Province et diplôme	Educational staff Personnel d'enseignement								
		Teaching staff Personnel enseignant				Academic administrators Administrateurs de l'enseignement				
		M H	F	Total		M H	F	Total		
				No. - nbre	%			No. - nbre	%	
<b>Manitoba</b>										
1	Doctorate - Doctorat .....	2	1	3	2.1	-	-	-	-	-
2	Masters - Maîtrise .....	14	3	17	11.9	3	-	3	4.8	
3	Bachelor - Baccalauréat .....	37	21	58	40.6	22	4	26	41.3	
4	No degree - Aucun diplôme .....	38	27	65	45.5	19	15	34	54.0	
5	Total .....	91	52	143	100.0	44	19	63	100.0	
<b>Saskatchewan</b>										
6	Doctorate - Doctorat .....	4	1	5	1.7	-	-	-	-	
7	Masters - Maîtrise .....	30	7	37	12.5	13	2	15	28.3	
8	Professional degree - Grade profes- sionnel .....	4	1	5	1.7	1	-	1	1.9	
9	Bachelor - Baccalauréat .....	66	86	152	51.5	19	12	31	58.5	
10	No degree - Aucun diplôme .....	40	56	96	32.5	5	1	6	11.3	
11	Total .....	144	151	295	100.0	38	15	53	100.0	
<b>Alberta</b>										
12	Doctorate - Doctorat .....	58	11	69	5.1	19	1	20	8.2	
13	Masters - Maîtrise .....	278	76	354	26.3	67	7	74	30.2	
14	Professional degree - Grade profes- sionnel .....	5	4	9	0.7	4	-	4	1.6	
15	Bachelor - Baccalauréat .....	354	135	489	36.4	85	9	94	38.4	
16	No degree - Aucun diplôme .....	358	66	424	31.5	49	4	53	21.6	
17	Total .....	1,053	292	1,345	100.0	224	21	245	100.0	
<b>British Columbia - Colombie-Britannique</b>										
18	Doctorate - Doctorat .....	113	13	126	13.4	22	1	23	12.6	
19	Masters - Maîtrise .....	399	92	491	52.4	77	18	95	51.9	
20	Professional degree - Grade profes- sionnel .....	1	-	1	0.1	-	-	-	-	
21	Bachelor - Baccalauréat .....	137	122	259	27.6	41	15	56	30.6	
22	No degree - Aucun diplôme .....	49	11	60	6.4	9	-	9	4.9	
23	Total .....	699	238	937	100.0	149	34	183	100.0	
<b>Total</b>										
24	Doctorate - Doctorat .....	287	42	329	4.4	64	4	68	5.9	
25	Masters - Maîtrise .....	1,403	360	1,763	23.4	320	62	382	33.0	
26	Professional degree - Grade profes- sionnel .....	127	537	664	8.8	29	35	64	5.5	
27	Bachelor - Baccalauréat .....	1,717	864	2,581	34.2	341	73	414	35.7	
28	No degree - Aucun diplôme .....	1,502	699	2,201	29.2	184	47	231	19.9	
29	Total .....	5,036	2,502	7,538	100.0	938	221	1,159	100.0	

(1) Total also includes guidance counsellors; therefore data do not add horizontally.

Note: There were some staff members whose academic qualifications were not reported; therefore the totals by province will not necessarily agree with those shown in Table 1.

TABLEAU 8A. Personnel au niveau postsecondaire selon la province, le plus haut diplôme universitaire, le poste et le sexe, 1976-77 - fin

Institutional staff Personnel de l'administration								Total(1)				No
Senior administrators Administrateurs supérieurs				Other institutional administrators Autres administrateurs								
M H	F	Total		M H	F	Total		M H	F	Total		
		No. - nbre	%			No. - nbre	%			No. - nbre	%	
-	-	-	-	-	-	-	-	2	1	3	1.3	1
6	1	1	14.3	1	-	1	25.0	21	4	25	10.9	2
-	-	6	85.7	-	-	-	-	70	29	99	43.0	3
-	-	-	-	3	-	3	75.0	61	42	103	44.8	4
6	1	7	100.0	4	-	4	100.0	154	76	230	100.0	5
-	-	-	-	-	-	-	-	4	1	5	1.3	6
-	-	-	-	3	1	4	33.3	48	11	59	15.7	7
-	-	-	-	-	-	-	-	5	1	6	1.6	8
7	-	7	87.5	3	3	6	50.0	98	102	200	53.2	9
1	-	1	12.5	-	2	2	16.7	47	59	106	28.2	10
8	-	8	100.0	6	6	12	100.0	202	174	376	100.0	11
5	-	5	20.0	1	-	1	2.1	84	12	96	5.7	12
13	-	13	52.0	9	8	17	36.2	384	98	482	28.5	13
-	-	6	24.0	7	7	14	29.8	9	4	13	0.8	14
1	-	1	4.0	8	7	15	31.9	416	77	493	29.1	16
25	-	25	100.0	25	22	47	100.0	1,349	345	1,694	100.0	17
10	-	10	52.6	1	-	1	2.5	147	16	163	13.3	18
5	-	5	26.3	8	9	17	42.5	512	129	641	52.5	19
-	-	-	-	-	-	-	-	1	-	1	0.1	20
3	-	3	15.8	12	7	19	47.5	195	148	343	28.1	21
1	-	1	5.3	2	1	3	7.5	61	13	74	6.1	22
19	-	19	100.0	23	17	40	100.0	916	306	1,222	100.0	23
19	1	20	14.8	5	-	5	2.6	377	49	426	4.7	24
42	-	42	31.1	39	20	59	30.6	1,850	461	2,311	25.3	25
4	1	5	3.7	2	-	2	1.0	162	572	734	8.0	26
49	-	49	36.3	37	26	63	32.6	2,160	975	3,135	34.4	27
17	2	19	14.1	44	20	64	33.2	1,749	769	2,518	27.6	28
131	4	135	100.0	127	66	193	100.0	6,298	2,826	9,124	100.0	29

(1) Vu que le total comprend aussi les conseillers en orientation, il n'est pas égal à la somme horizontale des données.  
 Note: Il y avait certains membres du personnel dont les titres de compétence n'avaient pas été déclarés; donc, il se peut que les totaux par province ne correspondent pas nécessairement à ceux du tableau 1.

TABLE 8B. Trades-level Staff by Province, Highest Degree, Staff Position and Sex, 1976-77

No.	Province and degree Province et diplôme	Educational staff Personnel d'enseignement						No. - nbre	%
		Teaching staff Personnel enseignant			Academic administrators Administrateurs de l'enseignement				
		M - H	F	Total	M - H	F	Total		
				No. - nbre	%			No. - nbre	%
<u>Newfoundland - Terre-Neuve</u>									
1	Doctorate - Doctorat .....	1	-	1	0.2	-	-	-	-
2	Masters - Maîtrise .....	12	-	12	2.2	2	-	2	5.7
3	Professional degree - Grade profes- sionnel .....	3	-	3	0.5	-	-	-	-
4	Bachelor - Baccalauréat .....	108	17	125	22.9	6	1	7	20.0
5	No degree - Aucun diplôme .....	263	142	405	74.2	25	1	26	74.3
6	Total .....	387	159	546	100.0	33	2	35	100.0
<u>Prince Edward Island - Ile-du-Prince-Edouard</u>									
7	Doctorate - Doctorat .....	-	-	-	-	-	-	-	-
8	Masters - Maîtrise .....	4	-	4	3.4	-	1	1	12.5
9	Bachelor - Baccalauréat .....	18	17	35	29.4	1	-	1	12.5
10	No degree - Aucun diplôme .....	57	23	80	67.2	5	1	6	75.0
11	Total .....	79	40	119	100.0	6	2	8	100.0
<u>Nova Scotia - Nouvelle-Écosse</u>									
12	Doctorate - Doctorat .....	-	-	-	-	-	-	-	-
13	Masters - Maîtrise .....	3	-	3	0.5	-	-	-	-
14	Professional degree - Grade profes- sionnel .....	-	-	-	-	-	-	-	-
15	Bachelor - Baccalauréat .....	82	24	106	16.9	7	2	9	24.3
16	No degree - Aucun diplôme .....	445	73	518	82.6	23	5	28	75.7
17	Total .....	530	97	627	100.0	30	7	37	100.0
<u>New Brunswick - Nouveau-Brunswick</u>									
18	Doctorate - Doctorat .....	-	-	-	-	-	-	-	-
19	Masters - Maîtrise .....	3	1	4	1.1	1	-	1	100.0
20	Bachelor - Baccalauréat .....	64	46	110	29.2	-	-	-	-
21	No degree - Aucun diplôme .....	198	65	263	69.8	-	-	-	-
22	Total .....	265	112	377	100.0	1	-	1	100.0
<u>Ontario</u>									
23	Doctorate - Doctorat .....	9	2	11	0.7	-	-	-	-
24	Masters - Maîtrise .....	82	39	121	7.8	30	1	31	15.6
25	Professional degree - Grade profes- sionnel .....	50	20	70	4.5	8	4	12	6.0
26	Bachelor - Baccalauréat .....	298	190	488	31.5	84	7	91	45.7
27	No degree - Aucun diplôme .....	594	265	859	55.5	54	11	65	32.7
28	Total .....	1,033	516	1,549	100.0	176	23	199	100.0

TABLEAU 88. Personnel au niveau des métiers, selon la province, le plus haut diplôme universitaire, le poste et le sexe, 1976-77

Institutional staff Personnel de l'administration												No	
Senior administrators Administrateurs supérieurs				Other institutional administrators Autres administrateurs				Total					
M — H	F	Total		M — H	F	Total		M — H	F	Total			
		No. — nbre	Z			No. — nbre	Z			No. — nbre	Z		
1	—	1	4.5	—	—	—	—	2	—	2	0.3	1	
1	—	1	4.5	—	—	—	—	15	—	15	2.5	2	
—	—	—	—	—	—	—	—	3	—	3	0.5	3	
6	—	6	27.3	—	1	1	25.0	120	19	139	22.9	4	
13	1	14	63.6	1	2	3	75.0	302	146	448	73.8	5	
21	1	22	100.0	1	3	4	100.0	442	165	607	100.0	6	
1	—	1	20.0	—	—	—	—	1	—	1	0.7	7	
—	—	—	—	—	—	—	—	4	—	4	3.7	8	
3	1	4	80.0	—	—	—	—	22	18	40	29.9	9	
—	—	—	—	—	2	2	100.0	62	26	88	65.7	10	
4	—	5	100.0	—	2	2	100.0	89	45	134	100.0	11	
—	—	—	—	—	—	—	—	—	—	—	—	—	12
1	—	1	2.9	—	—	—	—	4	—	4	0.6	13	
—	—	—	—	—	—	—	—	—	—	—	—	—	14
16	—	16	45.7	—	—	—	—	105	26	131	18.7	15	
18	—	18	51.4	2	—	2	100.0	488	78	566	80.7	16	
35	—	35	100.0	2	—	2	100.0	597	104	701	100.0	17	
—	—	—	—	—	—	—	—	—	—	—	—	—	18
—	—	—	—	—	—	—	—	4	—	4	1.3	19	
3	—	3	60.0	1	—	1	20.0	68	46	114	29.4	20	
2	—	2	40.0	3	1	4	80.0	203	66	269	69.3	21	
5	—	5	100.0	4	1	5	100.0	275	113	388	100.0	22	
2	—	2	33.3	—	—	—	—	11	2	13	0.7	23	
2	—	2	33.3	—	1	1	5.9	114	41	155	8.8	24	
1	—	1	16.7	—	—	—	—	59	24	83	4.7	25	
1	—	1	16.7	4	2	6	35.3	386	199	585	33.0	26	
1	—	1	16.7	7	3	10	58.9	656	279	935	52.8	27	
6	—	6	100.0	11	6	17	100.0	1,226	545	1,771	100.0	28	

TABLE 88. Trades-level Staff by Province, Highest Degree, Staff Position and Sex, 1976-77 - Concluded

No.	Province and degree Province et diplôme	Educational staff Personnel enseignant					
		Teaching staff Personnel enseignant			Academic Administrators Administrateurs de l'enseignement		
		M H	F	Total	M H	F	Total
		No. - nombre	%			No. - nombre	%
<u>Manitoba</u>							
1	Doctorate - Doctorat .....	4	-	4	1.3	-	-
2	Masters - Maîtrise .....	16	4	20	6.3	-	-
3	Bachelor - Baccalauréat .....	81	37	118	37.3	8	1
4	No degree - Aucun diplôme .....	154	20	174	55.1	12	2
5	Total .....	255	61	316	100.0	32	3
<u>Saskatchewan</u>							
6	Doctorate - Doctorat .....	-	-	-	-	-	-
7	Masters - Maîtrise .....	1	-	1	0.5	-	-
8	Professional degree - Grade profes- sionnel .....	-	-	-	-	-	-
9	Bachelor - Baccalauréat .....	15	12	27	14.4	-	-
10	No degree - Aucun diplôme .....	129	30	159	85.0	9	1
11	Total .....	145	42	187	100.0	24	3
<u>Alberta</u>							
12	Doctorate - Doctorat .....	2	1	3	0.7	-	-
13	Masters - Maîtrise .....	19	7	26	5.8	4	4
14	Professional degree - Grade profes- sionnel .....	1	-	1	0.2	8	3
15	Bachelor - Baccalauréat .....	93	48	141	31.4	1	1
16	No degree - Aucun diplôme .....	235	43	278	61.9	36	6
17	Total .....	350	99	449	100.0	46	8
<u>British Columbia - Colombie-Britannique</u>							
18	Doctorate - Doctorat .....	2	1	3	1.5	2	-
19	Masters - Maîtrise .....	22	16	38	19.5	5	2
20	Professional degree - Grade profes- sionnel .....	-	-	-	-	-	3
21	Bachelor - Baccalauréat .....	52	51	103	52.8	11	8
22	No degree - Aucun diplôme .....	34	17	51	26.2	3	1
23	Total .....	110	85	195	100.0	21	12
<u>Total</u>							
24	Doctorate - Doctorat .....	18	4	22	0.5	6	6
25	Masters - Maîtrise .....	162	67	229	5.2	54	9
26	Professional degree - Grade profes- sionnel .....	54	20	74	1.7	9	4
27	Bachelor - Baccalauréat .....	811	442	1,253	28.7	166	27
28	No degree - Aucun diplôme .....	2,109	678	2,787	63.8	192	30
29	Total .....	3,154	1,211	4,365	100.0	427	70

Note: There were some staff members whose academic qualifications were not reported; therefore the totals by province will not necessarily agree with those shown in Table 1.

TABLEAU 88. Personnel au niveau des métiers, selon la province, le plus haut diplôme universitaire, le poste et le sexe, 1976-77 - fin

Institutional staff Personnel de l'administration											Total	N <sup>o</sup>
Senior administrators Administrateurs supérieurs				Other institutional administrators Autres administrateurs				Total				
M - H	F	Total		M - H	F	Total		M - H	F	Total		
		No. - nbre	%			No. - nbre	%			No. - nbre	%	
-	-	-	-	-	-	-	-	4	-	4	1.1	1
-	-	-	-	-	1	1	33.3	24	6	30	8.5	2
-	-	-	-	-	2	2	66.7	93	41	134	37.9	3
-	-	-	-	-	-	-	-	166	20	186	52.5	4
-	-	-	-	-	3	3	100.0	287	67	354	100.0	5
-	-	-	-	-	-	-	-	-	-	-	-	6
1	-	1	100.0	-	-	-	-	2	-	2	0.9	7
-	-	-	-	-	-	-	-	-	-	-	-	8
-	-	-	-	-	-	-	-	24	13	37	10.4	9
-	-	-	-	-	-	-	-	153	33	186	82.5	10
1	-	1	100.0	-	-	-	-	179	46	225	100.0	21
3	-	3	27.3	-	-	-	-	9	1	10	1.7	12
1	-	1	9.0	-	2	2	22.2	28	12	40	6.9	13
-	-	-	-	-	-	-	-	2	-	2	0.3	14
6	1	7	63.6	1	1	2	22.2	136	56	192	33.0	15
-	-	-	-	1	4	5	55.6	282	55	337	58.0	16
10	1	11	100.0	2	7	9	100.0	457	124	581	100.0	17
-	-	-	-	-	-	-	-	4	1	5	2.2	18
2	-	2	100.0	1	-	1	100.0	30	19	49	21.2	19
-	-	-	-	-	-	-	-	-	-	-	-	20
-	-	-	-	-	-	-	-	63	59	122	52.8	21
-	-	-	-	-	-	-	-	37	18	55	23.8	22
2	-	2	100.0	1	-	1	100.0	134	97	231	100.0	23
7	-	7	8.0	-	-	-	-	31	4	35	0.7	24
8	-	8	9.2	1	-	5	11.6	225	80	305	6.1	25
1	-	1	1.1	-	-	-	-	64	24	88	1.8	26
34	2	36	41.4	6	6	12	27.9	1,017	477	1,494	29.9	27
34	1	35	40.2	14	12	26	60.5	2,349	721	3,070	61.5	28
84	3	87	100.0	21	22	43	100.0	3,686	1,306	4,992	100.0	29

NOTE: Il y avait certains membres du personnel dont les titres de compétence n'avaient pas été déclarés; donc, il se peut que les totaux par province ne correspondent pas nécessairement à ceux du tableau I.

TABLE 9. Median Age of Educational Staff by Province, Program Level, Staff Position and Sex, 1970-71 to 1974-75 and 1976-77

TABLEAU 9. Âge médian du personnel d'enseignement selon la province, le niveau du programme, le poste et le sexe, 1970-71 à 1974-75 et 1976-77

	Newfoundland — Terre-Neuve		Prince Edward Island — Île-du- Prince- Édouard		Nova- Scotia — Nouvelle- Écosse		New Brunswick — Nouveau- Brunswick		Ontario																																																																																																																																																																																																																																																																																																																																																																																															
	M	F	M	F	M	F	M	F	M	F																																																																																																																																																																																																																																																																																																																																																																																														
	H		H		H		H		H																																																																																																																																																																																																																																																																																																																																																																																															
<b>Post-secondary — Postsecondaire</b>																																																																																																																																																																																																																																																																																																																																																																																																								
Teaching staff — Personnel enseignant .....	38	30	40	35	41	33	36	35	40	36																																																																																																																																																																																																																																																																																																																																																																																														
1974-75																																																																																																																																																																																																																																																																																																																																																																																																								
1976-77	38	33	36	x	40	34	36	32	40	36																																																																																																																																																																																																																																																																																																																																																																																														
Academic administrators — Administrateurs de l'ensei- gnement.	x	x	x	x	x	x	43	x	42	43																																																																																																																																																																																																																																																																																																																																																																																														
1974-75																																																																																																																																																																																																																																																																																																																																																																																																								
1976-77	x	—	x	x	43	x	x	x	42	43																																																																																																																																																																																																																																																																																																																																																																																														
All educational staff — Tout le personnel d'ensei- gnement.	36	29	36	28	38	29	35	x	38	36																																																																																																																																																																																																																																																																																																																																																																																														
1971-72																																																																																																																																																																																																																																																																																																																																																																																																								
1972-73	36	28	36	29	39	31	34	37	38	35																																																																																																																																																																																																																																																																																																																																																																																														
1973-74	37	30	38	30	39	31	37	31	39	34																																																																																																																																																																																																																																																																																																																																																																																														
1974-75	39	30	41	36	42	33	38	35	41	36																																																																																																																																																																																																																																																																																																																																																																																														
1976-77	39	33	37	38	40	34	37	33	40	36																																																																																																																																																																																																																																																																																																																																																																																														
<b>Trades-level — Niveau des métiers</b>																																																																																																																																																																																																																																																																																																																																																																																																								
Teaching staff — Personnel enseignant .....	35	28	41	34	41	40	34	30	37	42																																																																																																																																																																																																																																																																																																																																																																																														
1971-72																																																																																																																																																																																																																																																																																																																																																																																																								
1972-73	36	31	40	29	42	33	36	31	39	40																																																																																																																																																																																																																																																																																																																																																																																														
1973-74	36	31	40	28	40	42	35	35	40	38																																																																																																																																																																																																																																																																																																																																																																																														
1974-75	37	33	42	30	44	40	38	33	42	41																																																																																																																																																																																																																																																																																																																																																																																														
1976-77	35	31	40	30	44	40	37	35	41	40																																																																																																																																																																																																																																																																																																																																																																																														
Academic administrators — Administrateurs de l'ensei- gnement.	37	x	x	x	44	x	45	x	45	56																																																																																																																																																																																																																																																																																																																																																																																														
1971-72																																																																																																																																																																																																																																																																																																																																																																																																								
1972-73	38	x	x	x	x	x	49	x	46	x																																																																																																																																																																																																																																																																																																																																																																																														
1973-74	39	x	x	x	46	x	43	x	38	x																																																																																																																																																																																																																																																																																																																																																																																														
1974-75	40	x	x	x	50	x	49	x	45	46																																																																																																																																																																																																																																																																																																																																																																																														
1976-77	43	x	x	x	44	x	x	—	43	35																																																																																																																																																																																																																																																																																																																																																																																														
All educational staff — Tout le personnel d'ensei- gnement.	36	29	40	34	41	41	35	30	40	43																																																																																																																																																																																																																																																																																																																																																																																														
1971-72																																																																																																																																																																																																																																																																																																																																																																																																								
1972-73	36	31	40	30	42	38	37	31	40	40																																																																																																																																																																																																																																																																																																																																																																																														
1973-74	37	31	40	30	42	41	35	35	40	39																																																																																																																																																																																																																																																																																																																																																																																														
1974-75	38	33	41	31	45	40	38	34	42	41																																																																																																																																																																																																																																																																																																																																																																																														
1976-77	36	31	40	30	44	39	37	35	41	40																																																																																																																																																																																																																																																																																																																																																																																														
<table border="1"> <thead> <tr> <th colspan="2">Manitoba</th> <th colspan="2">Saskatchewan</th> <th colspan="2">Alberta</th> <th colspan="2">British Columbia — Colombie- Britannique</th> <th colspan="2">Total</th> </tr> <tr> <th>M</th> <th>F</th> <th>M</th> <th>F</th> <th>M</th> <th>F</th> <th>M</th> <th>F</th> <th>M</th> <th>F</th> </tr> <tr> <th>H</th> <th></th> <th>H</th> <th></th> <th>H</th> <th></th> <th>H</th> <th></th> <th>H</th> <th></th> </tr> </thead> <tbody> <tr> <td colspan="11"><b>Post-secondary — Postsecondaire</b></td> </tr> <tr> <td>Teaching staff — Personnel enseignant .....</td> <td>37</td> <td>36</td> <td>36</td> <td>31</td> <td>38</td> <td>35</td> <td>40</td> <td>37</td> <td>40</td> <td>35</td> </tr> <tr> <td>1974-75</td> <td></td> <td></td> <td></td> <td></td> <td></td> <td></td> <td></td> <td></td> <td></td> <td></td> </tr> <tr> <td>1976-77</td> <td>37</td> <td>35</td> <td>35</td> <td>32</td> <td>37</td> <td>34</td> <td>38</td> <td>35</td> <td>39</td> <td>35</td> </tr> <tr> <td>Academic administrators — Administrateurs de l'ensei- gnement.</td> <td>41</td> <td>36</td> <td>43</td> <td>x</td> <td>41</td> <td>37</td> <td>43</td> <td>46</td> <td>42</td> <td>43</td> </tr> <tr> <td>1974-75</td> <td></td> <td></td> <td></td> <td></td> <td></td> <td></td> <td></td> <td></td> <td></td> <td></td> </tr> <tr> <td>1976-77</td> <td>39</td> <td>37</td> <td>41</td> <td>44</td> <td>42</td> <td>39</td> <td>43</td> <td>42</td> <td>42</td> <td>43</td> </tr> <tr> <td>All educational staff — Tout le personnel d'ensei- gnement.</td> <td>34</td> <td>41</td> <td>34</td> <td>29</td> <td>35</td> <td>31</td> <td>37</td> <td>38</td> <td>37</td> <td>35</td> </tr> <tr> <td>1971-72</td> <td></td> <td></td> <td></td> <td></td> <td></td> <td></td> <td></td> <td></td> <td></td> <td></td> </tr> <tr> <td>1972-73</td> <td>35</td> <td>34</td> <td>34</td> <td>29</td> <td>36</td> <td>32</td> <td>39</td> <td>39</td> <td>37</td> <td>34</td> </tr> <tr> <td>1973-74</td> <td>36</td> <td>36</td> <td>37</td> <td>30</td> <td>37</td> <td>34</td> <td>40</td> <td>40</td> <td>38</td> <td>34</td> </tr> <tr> <td>1974-75</td> <td>38</td> <td>36</td> <td>37</td> <td>35</td> <td>38</td> <td>35</td> <td>41</td> <td>39</td> <td>40</td> <td>36</td> </tr> <tr> <td>1976-77</td> <td>38</td> <td>35</td> <td>36</td> <td>32</td> <td>38</td> <td>34</td> <td>39</td> <td>36</td> <td>39</td> <td>36</td> </tr> <tr> <td colspan="11"><b>Trades-level — Niveau des métiers</b></td> </tr> <tr> <td>Teaching staff — Personnel enseignant .....</td> <td>39</td> <td>29</td> <td>43</td> <td>34</td> <td>39</td> <td>41</td> <td>45</td> <td>43</td> <td>46</td> <td>38</td> </tr> <tr> <td>1971-72</td> <td></td> <td></td> <td></td> <td></td> <td></td> <td></td> <td></td> <td></td> <td></td> <td></td> </tr> <tr> <td>1972-73</td> <td>40</td> <td>32</td> <td>40</td> <td>34</td> <td>39</td> <td>38</td> <td>43</td> <td>45</td> <td>40</td> <td>37</td> </tr> <tr> <td>1973-74</td> <td>41</td> <td>36</td> <td>41</td> <td>36</td> <td>38</td> <td>35</td> <td>42</td> <td>43</td> <td>40</td> <td>37</td> </tr> <tr> <td>1974-75</td> <td>42</td> <td>34</td> <td>40</td> <td>37</td> <td>39</td> <td>32</td> <td>45</td> <td>39</td> <td>41</td> <td>38</td> </tr> <tr> <td>1976-77</td> <td>41</td> <td>39</td> <td>41</td> <td>39</td> <td>38</td> <td>34</td> <td>43</td> <td>40</td> <td>40</td> <td>37</td> </tr> <tr> <td>Academic administrators — Administrateurs de l'ensei- gnement.</td> <td>38</td> <td>x</td> <td>47</td> <td>47</td> <td>44</td> <td>x</td> <td>50</td> <td>x</td> <td>44</td> <td>48</td> </tr> <tr> <td>1971-72</td> <td></td> <td></td> <td></td> <td></td> <td></td> <td></td> <td></td> <td></td> <td></td> <td></td> </tr> <tr> <td>1972-73</td> <td>37</td> <td>x</td> <td>45</td> <td>x</td> <td>37</td> <td>x</td> <td>48</td> <td>x</td> <td>40</td> <td>48</td> </tr> <tr> <td>1973-74</td> <td>36</td> <td>x</td> <td>38</td> <td>x</td> <td>38</td> <td>x</td> <td>44</td> <td>x</td> <td>38</td> <td>40</td> </tr> <tr> <td>1974-75</td> <td>38</td> <td>x</td> <td>51</td> <td>x</td> <td>41</td> <td>x</td> <td>50</td> <td>x</td> <td>44</td> <td>48</td> </tr> <tr> <td>1976-77</td> <td>42</td> <td>x</td> <td>51</td> <td>x</td> <td>42</td> <td>38</td> <td>50</td> <td>48</td> <td>44</td> <td>38</td> </tr> <tr> <td>All educational staff — Tout le personnel d'ensei- gnement.</td> <td>39</td> <td>30</td> <td>44</td> <td>35</td> <td>40</td> <td>41</td> <td>45</td> <td>43</td> <td>40</td> <td>38</td> </tr> <tr> <td>1971-72</td> <td></td> <td></td> <td></td> <td></td> <td></td> <td></td> <td></td> <td></td> <td></td> <td></td> </tr> <tr> <td>1972-73</td> <td>40</td> <td>34</td> <td>41</td> <td>34</td> <td>38</td> <td>39</td> <td>43</td> <td>45</td> <td>40</td> <td>37</td> </tr> <tr> <td>1973-74</td> <td>40</td> <td>36</td> <td>40</td> <td>35</td> <td>38</td> <td>35</td> <td>42</td> <td>42</td> <td>40</td> <td>37</td> </tr> <tr> <td>1974-75</td> <td>42</td> <td>36</td> <td>41</td> <td>39</td> <td>40</td> <td>32</td> <td>45</td> <td>40</td> <td>42</td> <td>39</td> </tr> <tr> <td>1976-77</td> <td>42</td> <td>39</td> <td>42</td> <td>39</td> <td>39</td> <td>35</td> <td>44</td> <td>41</td> <td>41</td> <td>37</td> </tr> </tbody> </table>											Manitoba		Saskatchewan		Alberta		British Columbia — Colombie- Britannique		Total		M	F	M	F	M	F	M	F	M	F	H		H		H		H		H		<b>Post-secondary — Postsecondaire</b>											Teaching staff — Personnel enseignant .....	37	36	36	31	38	35	40	37	40	35	1974-75											1976-77	37	35	35	32	37	34	38	35	39	35	Academic administrators — Administrateurs de l'ensei- gnement.	41	36	43	x	41	37	43	46	42	43	1974-75											1976-77	39	37	41	44	42	39	43	42	42	43	All educational staff — Tout le personnel d'ensei- gnement.	34	41	34	29	35	31	37	38	37	35	1971-72											1972-73	35	34	34	29	36	32	39	39	37	34	1973-74	36	36	37	30	37	34	40	40	38	34	1974-75	38	36	37	35	38	35	41	39	40	36	1976-77	38	35	36	32	38	34	39	36	39	36	<b>Trades-level — Niveau des métiers</b>											Teaching staff — Personnel enseignant .....	39	29	43	34	39	41	45	43	46	38	1971-72											1972-73	40	32	40	34	39	38	43	45	40	37	1973-74	41	36	41	36	38	35	42	43	40	37	1974-75	42	34	40	37	39	32	45	39	41	38	1976-77	41	39	41	39	38	34	43	40	40	37	Academic administrators — Administrateurs de l'ensei- gnement.	38	x	47	47	44	x	50	x	44	48	1971-72											1972-73	37	x	45	x	37	x	48	x	40	48	1973-74	36	x	38	x	38	x	44	x	38	40	1974-75	38	x	51	x	41	x	50	x	44	48	1976-77	42	x	51	x	42	38	50	48	44	38	All educational staff — Tout le personnel d'ensei- gnement.	39	30	44	35	40	41	45	43	40	38	1971-72											1972-73	40	34	41	34	38	39	43	45	40	37	1973-74	40	36	40	35	38	35	42	42	40	37	1974-75	42	36	41	39	40	32	45	40	42	39	1976-77	42	39	42	39	39	35	44	41	41	37
Manitoba		Saskatchewan		Alberta		British Columbia — Colombie- Britannique		Total																																																																																																																																																																																																																																																																																																																																																																																																
M	F	M	F	M	F	M	F	M	F																																																																																																																																																																																																																																																																																																																																																																																															
H		H		H		H		H																																																																																																																																																																																																																																																																																																																																																																																																
<b>Post-secondary — Postsecondaire</b>																																																																																																																																																																																																																																																																																																																																																																																																								
Teaching staff — Personnel enseignant .....	37	36	36	31	38	35	40	37	40	35																																																																																																																																																																																																																																																																																																																																																																																														
1974-75																																																																																																																																																																																																																																																																																																																																																																																																								
1976-77	37	35	35	32	37	34	38	35	39	35																																																																																																																																																																																																																																																																																																																																																																																														
Academic administrators — Administrateurs de l'ensei- gnement.	41	36	43	x	41	37	43	46	42	43																																																																																																																																																																																																																																																																																																																																																																																														
1974-75																																																																																																																																																																																																																																																																																																																																																																																																								
1976-77	39	37	41	44	42	39	43	42	42	43																																																																																																																																																																																																																																																																																																																																																																																														
All educational staff — Tout le personnel d'ensei- gnement.	34	41	34	29	35	31	37	38	37	35																																																																																																																																																																																																																																																																																																																																																																																														
1971-72																																																																																																																																																																																																																																																																																																																																																																																																								
1972-73	35	34	34	29	36	32	39	39	37	34																																																																																																																																																																																																																																																																																																																																																																																														
1973-74	36	36	37	30	37	34	40	40	38	34																																																																																																																																																																																																																																																																																																																																																																																														
1974-75	38	36	37	35	38	35	41	39	40	36																																																																																																																																																																																																																																																																																																																																																																																														
1976-77	38	35	36	32	38	34	39	36	39	36																																																																																																																																																																																																																																																																																																																																																																																														
<b>Trades-level — Niveau des métiers</b>																																																																																																																																																																																																																																																																																																																																																																																																								
Teaching staff — Personnel enseignant .....	39	29	43	34	39	41	45	43	46	38																																																																																																																																																																																																																																																																																																																																																																																														
1971-72																																																																																																																																																																																																																																																																																																																																																																																																								
1972-73	40	32	40	34	39	38	43	45	40	37																																																																																																																																																																																																																																																																																																																																																																																														
1973-74	41	36	41	36	38	35	42	43	40	37																																																																																																																																																																																																																																																																																																																																																																																														
1974-75	42	34	40	37	39	32	45	39	41	38																																																																																																																																																																																																																																																																																																																																																																																														
1976-77	41	39	41	39	38	34	43	40	40	37																																																																																																																																																																																																																																																																																																																																																																																														
Academic administrators — Administrateurs de l'ensei- gnement.	38	x	47	47	44	x	50	x	44	48																																																																																																																																																																																																																																																																																																																																																																																														
1971-72																																																																																																																																																																																																																																																																																																																																																																																																								
1972-73	37	x	45	x	37	x	48	x	40	48																																																																																																																																																																																																																																																																																																																																																																																														
1973-74	36	x	38	x	38	x	44	x	38	40																																																																																																																																																																																																																																																																																																																																																																																														
1974-75	38	x	51	x	41	x	50	x	44	48																																																																																																																																																																																																																																																																																																																																																																																														
1976-77	42	x	51	x	42	38	50	48	44	38																																																																																																																																																																																																																																																																																																																																																																																														
All educational staff — Tout le personnel d'ensei- gnement.	39	30	44	35	40	41	45	43	40	38																																																																																																																																																																																																																																																																																																																																																																																														
1971-72																																																																																																																																																																																																																																																																																																																																																																																																								
1972-73	40	34	41	34	38	39	43	45	40	37																																																																																																																																																																																																																																																																																																																																																																																														
1973-74	40	36	40	35	38	35	42	42	40	37																																																																																																																																																																																																																																																																																																																																																																																														
1974-75	42	36	41	39	40	32	45	40	42	39																																																																																																																																																																																																																																																																																																																																																																																														
1976-77	42	39	42	39	39	35	44	41	41	37																																																																																																																																																																																																																																																																																																																																																																																														

TABLE 10. Educational Staff by Province, Years of Teaching Experience and Program Level, 1976-77  
 TABLEAU 10. Personnel d'enseignement selon la province, le nombre d'années d'expérience dans l'enseignement et le niveau du programme, 1976-77

Position and years of teaching experience Nombre d'années d'expérience dans l'enseignement	Newfoundland - Terre-Neuve			Prince Edward Island - Île-du-Prince-Édouard			Nova Scotia - Nouvelle-Écosse		
	Post-secondary - Post-secondaire	Trades-level - Niveau des métiers	Total	Post-secondary - Post-secondaire	Trades-level - Niveau des métiers	Total	Post-secondary - Post-secondaire	Trades-level - Niveau des métiers	Total
All educational staff - Tout le personnel d'enseignement:									
15 years and over - années ou plus .....	5	40	45	2	8	10	54	45	99
10-14 years - années .....	40	146	186	1	31	32	49	138	187
5-9 " " .....	42	150	192	17	44	61	81	343	424
4 " " .....	9	47	56	2	8	10	15	32	47
3 " " .....	5	64	69	5	13	18	11	28	39
2 " " .....	11	50	61	7	7	14	16	39	53
1 year - année .....	17	56	73	4	8	12	20	26	46
Less than one year - Moins d'une année .....	2	18	20	7	5	12	5	26	31
Not reported - Non déclarées .....	13	14	27	4	5	9	9	7	16
Total .....	144	585	729	49	129	178	260	684	944
Median - Médiane .....	7	6	6	3	7	6	8	8	8
Teaching staff(1) - Effectif enseignant(1):									
15 years and over - années ou plus .....	4	38	42	2	8	10	38	36	74
10-14 years - années .....	39	129	168	-	28	28	36	122	158
5-9 " " .....	40	138	178	10	40	50	75	317	392
4 " " .....	9	47	56	1	8	9	15	30	45
3 " " .....	5	62	67	5	13	18	11	26	37
2 " " .....	11	50	61	6	7	13	14	39	53
1 year - année .....	17	56	73	3	8	11	20	24	44
Less than one year - Moins d'une année .....	2	17	19	6	4	10	5	26	31
Not reported - Non déclarées .....	1	9	10	3	3	6	8	7	15
Total .....	128	546	674	36	119	155	222	627	849
Median - Médiane .....	7	6	6	3	7	6	8	8	8
Academic administrators - Administration de l'enseignement:									
15 years and over - années ou plus .....	1	2	3	-	-	-	16	6	22
10-14 years - années .....	1	15	16	1	2	3	13	9	22
5-9 " " .....	2	10	12	7	4	11	5	17	22
4 " " .....	-	-	-	1	-	1	-	1	1
3 " " .....	-	2	2	-	-	-	-	2	2
2 " " .....	-	-	-	1	-	1	2	-	2
1 year - année .....	-	-	-	1	-	1	-	2	2
Less than one year - Moins d'une année .....	-	1	1	1	-	1	-	-	-
Not reported - Non déclarées .....	10	5	15	1	-	3	1	-	1
Total .....	14	35	49	13	8	21	37	37	74
Median - Médiane .....	x	10	10	x	x	6	13	8	11
	New Brunswick - Nouveau-Brunswick			Ontario			Manitoba		
	Post-secondary - Post-secondaire	Trades-level - Niveau des métiers	Total	Post-secondary - Post-secondaire	Trades-level - Niveau des métiers	Total	Post-secondary - Post-secondaire	Trades-level - Niveau des métiers	Total
All educational staff - Tout le personnel d'enseignement:									
15 years and over - années ou plus .....	10	33	43	406	199	605	8	14	22
10-14 years - années .....	20	71	91	863	434	1,297	29	52	81
5-9 " " .....	29	125	154	2,053	702	2,755	94	121	215
4 " " .....	7	25	32	377	109	486	4	18	22
3 " " .....	5	31	40	376	107	483	9	18	27
2 " " .....	5	25	30	368	108	476	5	13	18
1 year - année .....	12	28	40	295	99	394	2	19	21
Less than one year - Moins d'une année .....	8	16	24	253	92	345	8	3	11
Not reported - Non-déclarées .....	4	24	28	16	4	20	61	93	154
Total .....	104	378	482	5,007	1,854	6,861	220	351	571
Median - Médiane .....	6	6	5	7	8	7	7	7	7

See footnote(s) at end of table. - Voir la note(s) à la fin du tableau.



TABLE 10. Educational Staff by Province, Years of Teaching Experience and Program Level, 1976-77 - Concluded

TABLEAU 10. Personnel d'enseignement selon la province, le nombre d'années d'expérience dans l'enseignement et le niveau du programme, 1976-77 - fin

Position and years of teaching experience Nombre d'années d'expérience dans l'enseignement	New Brunswick - Nouveau-Brunswick			Ontario			Manitoba		
	Post-secondary - Post-secondaire	Trades-level - Niveau des métiers	Total	Post-secondary - Post-secondaire	Trades-level - Niveau des métiers	Total	Post-secondary - Post-secondaire	Trades-level - Niveau des métiers	Total
<b>Teaching staff(1) - Effectif enseignant(1):</b>									
15 years and over - années ou plus	7	32	39	299	173	472	6	14	20
10-14 years - années	18	71	89	724	388	1,112	23	45	68
5-9 " "	28	125	153	1,829	628	2,457	79	111	190
4 " "	7	25	32	356	97	453	3	17	20
3 " "	4	31	40	344	88	432	9	15	24
2 " "	9	25	30	346	96	442	5	13	18
1 year - année	12	28	40	270	80	350	1	18	19
Less than one year - Moins d'une année	8	16	24	217	82	299	5	2	7
Not reported - Non déclarées	4	24	28	13	2	15	13	81	94
<b>Total</b>	<b>98</b>	<b>377</b>	<b>475</b>	<b>4,398</b>	<b>1,634</b>	<b>6,032</b>	<b>144</b>	<b>316</b>	<b>460</b>
Median - Médiane	6	6	6	7	8	7	7	7	7
<b>Academic administrators - Administration de l'enseignement:</b>									
15 years and over - années ou plus	3	1	4	107	26	133	2	-	2
10-14 years - années	2	-	2	139	46	185	6	7	13
5-9 " "	1	-	1	224	74	298	15	10	25
4 " "	-	-	-	21	12	33	1	1	2
3 " "	-	-	-	32	18	50	-	3	3
2 " "	-	-	-	22	12	34	-	-	-
1 year - année	-	-	-	25	19	44	1	1	2
Less than one year - Moins d'une année	-	-	-	36	10	46	3	1	4
Not reported - Non déclarées	-	-	-	3	2	5	3	12	47
<b>Total</b>	<b>6</b>	<b>1</b>	<b>7</b>	<b>609</b>	<b>219</b>	<b>828</b>	<b>63</b>	<b>35</b>	<b>98</b>
Median - Médiane	x	x	x	9	7	8	8	8	8
	Saskatchewan			Alberta			Total		
	Post-secondary - Post-secondaire	Trades-level - Niveau des métiers	Total	Post-secondary - Post-secondaire	Trades-level - Niveau des métiers	Total	Post-secondary - Post-secondaire	Trades-level - Niveau des métiers	Total
<b>All educational staff - Tout le personnel d'enseignement:</b>									
15 years and over - années ou plus	16	13	29	148	39	187	649	391	1,040
10-14 years - années	40	57	97	312	126	438	1,354	1,055	2,409
5-9 " "	117	57	174	530	152	682	2,963	1,694	4,657
4 " "	30	17	47	67	44	111	511	300	811
3 " "	29	24	53	100	39	139	544	324	868
2 " "	33	14	47	117	54	171	562	210	872
1 year - année	49	12	61	169	62	231	568	310	878
Less than one year - Moins d'une année	34	28	62	105	43	148	422	231	653
Not reported - Non déclarées	8	4	12	79	21	100	194	172	366
<b>Total</b>	<b>356</b>	<b>226</b>	<b>582</b>	<b>1,627</b>	<b>580</b>	<b>2,207</b>	<b>7,767</b>	<b>4,787</b>	<b>12,554</b>
Median - Médiane	5	6	5	7	6	7	7	7	7
<b>Teaching staff(1) - Effectif enseignant(1):</b>									
15 years and over - années et plus	6	5	11	111	26	137	473	332	805
10-14 years - années	26	42	68	233	85	318	1,099	910	2,009
5-9 " "	98	49	147	456	119	575	2,615	1,527	4,142
4 " "	25	14	39	60	37	97	476	275	751
3 " "	28	23	51	95	34	129	506	292	798
2 " "	32	14	46	109	48	157	528	292	820
1 year - année	46	11	57	162	57	219	531	262	813
Less than one year - Moins d'une année	29	25	54	91	37	128	363	209	572
Not reported - Non déclarées	5	4	9	32	9	41	79	139	218
<b>Total</b>	<b>295</b>	<b>187</b>	<b>482</b>	<b>1,349</b>	<b>452</b>	<b>1,801</b>	<b>6,670</b>	<b>4,258</b>	<b>10,928</b>
Median - Médiane	4	5	4	6	5	6	6	7	7
<b>Academic administrators - Administration de l'enseignement:</b>									
15 years and over - années et plus	10	8	18	35	13	48	174	56	230
10-14 years - années	12	15	27	77	41	118	251	135	386
5-9 " "	18	-	25	62	31	93	334	153	487
4 " "	4	-	4	5	7	12	32	24	56
3 " "	1	1	2	2	4	6	35	30	60
2 " "	1	-	1	7	4	11	33	16	40
1 year - année	2	1	3	6	3	9	35	26	61
Less than one year - Moins d'une année	3	2	5	13	4	17	56	18	74
Not reported - Non déclarées	2	-	2	39	6	45	91	27	118
<b>Total</b>	<b>53</b>	<b>37</b>	<b>90</b>	<b>246</b>	<b>113</b>	<b>359</b>	<b>1,041</b>	<b>485</b>	<b>1,526</b>
Median - Médiane	9	12	11	10	10	10	9	9	9

(1) For this table guidance counsellors are not included with teaching staff, only in all educational staff. - Dans ce tableau, le personnel enseignant ne comprend pas les conseillers en orientation, ceux-ci ne sont inclus que dans le personnel d'enseignement.

(2) Data for Quebec and British Columbia are not available. - Les données pour le Québec et la Colombie-Britannique ne sont pas disponibles.

TABLE 11. Median Years of Experience of Educational Staff in Present Institution by Province, Program Level and Sex, 1971-72 to 1974-75 and 1976-77

TABEAU 11. Nombre médian d'années d'expérience du personnel d'enseignement dans l'établissement actuel, selon la province, le niveau du programme et le sexe, 1971-72 à 1974-75 et 1976-77

Program level and province Niveau du programme et province	1971-72		1972-73		1973-74		1974-75		1976-77		Total
	M	F	M	F	M	F	M	F	M	F	
	H		H		H		H		H		
<u>Post-secondary level - Niveau postsecondaire</u>											
Newfoundland - Terre-Neuve .....	4	2	5	2	6	4	5	2	7	4	6
Prince Edward Island - Île-du-Prince-Édouard .....	1	-	2	1	3	3	3	3	2	4	3
Nova Scotia - Nouvelle-Écosse .....	3	3	4	3	6	5	6	6	7	6	7
New Brunswick - Nouveau-Brunswick .....	4	x	4	4	5	4	5	3	7	3	6
Ontario .....	2	2	3	3	4	4	4	1	6	3	4
Manitoba .....	2	2	2	3	5	5	5	4	7	5	6
Saskatchewan .....	3	2	3	2	5	4	5	3	4	2	3
Alberta .....	4	2	4	2	5	3	5	3	6	3	5
British Columbia - Colombie-Britannique .....	2	2	3	2	4	4	4	3	5	2	4
Total .....	2	2	3	3	4	4	4	1	6	3	4
<u>Trades-level - Au niveau des métiers</u>											
Newfoundland - Terre-Neuve .....	5	1	5	3	5	2	5	3	4	3	4
Prince Edward Island - Île-du-Prince-Édouard .....	5	4	4	3	6	3	5	4	6	4	5
Nova Scotia - Nouvelle-Écosse .....	4	2	4	4	5	3	5	3	7	4	7
New Brunswick - Nouveau-Brunswick .....	4	2	6	3	5	3	6	3	6	3	5
Ontario .....	3	2	3	3	3	2	4	3	6	4	6
Manitoba .....	4	3	5	4	5	4	5	5	7	6	7
Saskatchewan .....	5	3	4	3	5	3	5	3	4	3	4
Alberta .....	5	3	4	3	4	3	4	2	3	2	3
British Columbia - Colombie-Britannique .....	4	4	3	4	3	2	4	2	4	3	4
Total .....	3	2	4	3	4	3	5	3	6	4	5

TABLE 12. Educational Staff by Number of Years on Staff in Present Institution, by Province, Staff Position and Program Level, 1976-77

TABLEAU 12. Années d'expérience du personnel d'enseignement dans l'établissement actuel selon la province, le poste et le niveau du programme, 1976-77

Staff position and years on staff Poste et nombre d'années	Newfoundland — Terre-Neuve			Prince Edward Island — Île-du-Prince-Édouard		
	Post- secondary — Post- secondaire	Trades- level — Niveau des métiers	Total	Post- secondary — Post- secondaire	Trades- level — Niveau des métiers	Total
<b>All educational staff — Tout le personnel d'enseignement:</b>						
15 years and over — années et plus ....	6	8	14	—	2	2
10-14 years — années .....	43	97	140	1	29	30
5-9 " " .....	47	145	192	17	40	57
4 " " .....	8	57	65	5	12	17
3 " " .....	5	75	80	5	8	13
2 " " .....	17	83	100	8	13	21
1 year — année .....	11	73	84	5	14	19
New staff — Nouveau personnel .....	7	47	54	8	11	19
Not reported — Non déclarées .....	—	—	—	—	—	—
<b>Total .....</b>	<b>144</b>	<b>585</b>	<b>729</b>	<b>49</b>	<b>129</b>	<b>178</b>
<b>Median — Médiane .....</b>	<b>6</b>	<b>4</b>	<b>4</b>	<b>3</b>	<b>5</b>	<b>4</b>
<b>Teaching staff(1) — Effectif enseignant(1):</b>						
15 years and over — années et plus ....	2	8	10	—	2	2
10-14 years — années .....	38	85	123	—	28	28
5-9 " " .....	44	128	172	9	33	42
4 " " .....	7	56	63	4	12	16
3 " " .....	4	69	73	5	7	12
2 " " .....	16	83	99	7	13	20
1 year — année .....	10	71	81	4	14	18
New staff — Nouveau personnel .....	7	46	53	7	10	17
Not reported — Non déclarées .....	—	—	—	—	—	—
<b>Total .....</b>	<b>128</b>	<b>546</b>	<b>674</b>	<b>36</b>	<b>119</b>	<b>155</b>
<b>Median — Médiane .....</b>	<b>6</b>	<b>4</b>	<b>4</b>	<b>2</b>	<b>5</b>	<b>4</b>
<b>Academic administrators — Administration de l'enseignement:</b>						
15 years and over — années et plus ....	4	—	4	—	—	—
10-14 years — années .....	5	11	16	1	1	2
5-9 " " .....	3	14	17	8	6	14
4 " " .....	1	1	2	1	—	1
3 " " .....	—	6	6	—	1	1
2 " " .....	1	—	1	1	—	1
1 year — année .....	—	2	2	1	—	1
New staff — Nouveau personnel .....	—	1	1	1	—	1
Not reported — Non déclarées .....	—	—	—	—	—	—
<b>Total .....</b>	<b>14</b>	<b>35</b>	<b>49</b>	<b>13</b>	<b>8</b>	<b>21</b>
<b>Median — Médiane .....</b>	<b>x</b>	<b>8</b>	<b>8</b>	<b>x</b>	<b>x</b>	<b>6</b>

See footnote(s) at end of table. — Voir note(s) à la fin du tableau.

TABLE 12. Educational Staff by Number of Years on Staff in Present Institution, by Province, Staff Position and Program Level, 1976-77 - Continued

TABLEAU 12. Années d'expérience du personnel d'enseignement dans l'établissement actuel selon la province, le poste et le niveau du programme, 1976-77 - suite

Staff position and years on staff Poste et nombre d'années	Nova Scotia Nouvelle-Écosse			New Brunswick Nouveau-Brunswick		
	Post- secondary Post- secondaire	Trades- level Niveau des métiers	Total	Post- secondary Post- secondaire	Trades- level Niveau des métiers	Total
<b>All educational staff - Tout le personnel d'enseignement:</b>						
15 years and over - années et plus ....	16	19	35	12	18	30
10-14 years - années .....	41	108	149	15	63	78
5- 9 " " .....	105	364	469	31	122	153
4 " " .....	14	21	35	8	35	43
3 " " .....	16	31	47	12	42	54
2 " " .....	23	37	60	7	43	50
1 year - année .....	33	45	78	5	35	40
New staff - Nouveau personnel .....	12	59	71	14	20	34
Not reported - Non déclarées .....	-	-	-	-	-	-
<b>Total .....</b>	<b>260</b>	<b>684</b>	<b>944</b>	<b>104</b>	<b>378</b>	<b>482</b>
<b>Median - Médiane .....</b>	<b>7</b>	<b>7</b>	<b>7</b>	<b>6</b>	<b>5</b>	<b>5</b>
<b>Teaching staff(1) - Effectif enseignant(1):</b>						
15 years and over - années et plus ....	12	17	29	11	18	29
10-14 years - années .....	29	97	126	15	63	78
5- 9 " " .....	90	332	422	28	122	150
4 " " .....	14	19	33	7	35	42
3 " " .....	15	28	43	11	42	53
2 " " .....	19	33	52	7	43	50
1 year - année .....	31	44	75	5	35	40
New staff - Nouveau personnel .....	12	57	69	14	19	33
Not reported - Non déclarées .....	-	-	-	-	-	-
<b>Total .....</b>	<b>222</b>	<b>627</b>	<b>849</b>	<b>98</b>	<b>377</b>	<b>475</b>
<b>Median - Médiane .....</b>	<b>6</b>	<b>7</b>	<b>7</b>	<b>6</b>	<b>5</b>	<b>5</b>
<b>Academic administrators - Administration de l'enseignement:</b>						
15 years and over - années et plus ....	4	2	6	1	-	1
10-14 years - années .....	12	6	18	-	-	-
5- 9 " " .....	14	21	35	3	-	3
4 " " .....	1	1	2	1	-	1
3 " " .....	1	2	3	1	-	1
2 " " .....	4	3	7	-	-	-
1 year - année .....	2	2	4	-	-	-
New staff - Nouveau personnel .....	-	2	2	-	1	1
Not reported - Non déclarées .....	-	-	-	-	-	-
<b>Total .....</b>	<b>37</b>	<b>37</b>	<b>74</b>	<b>6</b>	<b>1</b>	<b>7</b>
<b>Median - Médiane .....</b>	<b>9</b>	<b>7</b>	<b>8</b>	<b>x</b>	<b>x</b>	<b>x</b>

See footnote(s) at end of table. - Voir note(s) à la fin du tableau.

TABLE 12. Educational Staff by Number of Years on Staff in Present Institution, by Province, Staff Position and Program Level, 1976-77 - Continued

TABEAU 12. Années d'expérience du personnel d'enseignement dans l'établissement actuel selon la province, le poste et le niveau du programme, 1976-77 - suite

Staff position and years on staff Poste et nombre d'années	Ontario			Manitoba		
	Post-secondary Post-secondaire	Trades-level Niveau des métiers	Total	Post-secondary Post-secondaire	Trades-level Niveau des métiers	Total
<b>All educational staff - Tout le personnel d'enseignement:</b>						
15 years and over - années et plus ....	25	-	25	10	17	27
10-14 years - années .....	29	23	52	39	82	121
5-9 " " .....	2,308	1,057	3,365	107	156	263
4 " " .....	355	189	544	15	19	34
3 " " .....	949	132	1,081	17	20	37
2 " " .....	589	181	770	17	23	40
1 year - année .....	437	173	610	6	28	34
New staff - Nouveau personnel .....	315	99	414	9	6	15
Not reported - Non déclarées .....	-	-	-	-	-	-
<b>Total .....</b>	<b>5,007</b>	<b>1,854</b>	<b>6,861</b>	<b>220</b>	<b>351</b>	<b>571</b>
<b>Median - Médiane .....</b>	<b>4</b>	<b>6</b>	<b>5</b>	<b>6</b>	<b>7</b>	<b>7</b>
<b>Teaching staff(1) - Effectif enseignant(1):</b>						
15 years and over - années et plus ....	16	-	16	3	13	16
10-14 years - années .....	24	21	45	22	67	89
5-9 " " .....	1,932	925	2,857	82	145	227
4 " " .....	332	176	508	10	18	28
3 " " .....	863	110	973	5	19	24
2 " " .....	549	162	711	11	21	32
1 year - année .....	399	150	549	4	27	31
New staff - Nouveau personnel .....	283	90	373	7	6	13
Not reported - Non déclarées .....	-	-	-	-	-	-
<b>Total .....</b>	<b>4,398</b>	<b>1,634</b>	<b>6,032</b>	<b>144</b>	<b>316</b>	<b>460</b>
<b>Median - Médiane .....</b>	<b>4</b>	<b>6</b>	<b>4</b>	<b>6</b>	<b>7</b>	<b>7</b>
<b>Academic administrators - Administration de l'enseignement:</b>						
15 years and over - années et plus ....	9	-	9	5	4	9
10-14 years - années .....	5	2	7	14	15	29
5-9 " " .....	376	132	508	23	11	34
4 " " .....	23	13	36	3	1	4
3 " " .....	86	21	107	9	1	10
2 " " .....	40	19	59	5	2	7
1 year - année .....	38	23	61	2	1	3
New staff - Nouveau personnel .....	32	9	41	2	-	2
Not reported - Non déclarées .....	-	-	-	-	-	-
<b>Total .....</b>	<b>609</b>	<b>219</b>	<b>828</b>	<b>63</b>	<b>35</b>	<b>98</b>
<b>Median - Médiane .....</b>	<b>6</b>	<b>6</b>	<b>6</b>	<b>7</b>	<b>10</b>	<b>8</b>

See footnote(s) at end of table. - Voir note(s) à la fin du tableau.

TABLE 12. Educational Staff by Number of Years on Staff in Present Institution, by Province, Staff Position and Program Level, 1976-77 - Continued

TABLEAU 12. Années d'expérience du personnel d'enseignement dans l'établissement actuel selon la province, le poste et le niveau du programme, 1976-77 - suite

Staff position and years on staff Poste et nombre d'années	Saskatchewan			Alberta		
	Post-secondary - Post-secondaire	Trades-level - Niveau des métiers	Total	Post-secondary - Post-secondaire	Trades-level - Niveau des métiers	Total
<b>All educational staff - Tout le personnel d'enseignement:</b>						
15 years and over - années et plus ....	3	9	12	89	6	95
10-14 years - années .....	19	46	65	258	86	344
5-9 " " .....	104	52	156	505	123	628
4 " " .....	47	11	58	78	38	116
3 " " .....	46	28	74	126	52	178
2 " " .....	32	26	58	175	64	239
1 year - année .....	63	18	81	189	98	287
New staff - Nouveau personnel .....	42	36	78	207	113	320
Not reported - Non déclarées .....	-	-	-	-	-	-
<b>Total .....</b>	<b>356</b>	<b>226</b>	<b>582</b>	<b>1,627</b>	<b>580</b>	<b>2,207</b>
<b>Median - Médiane .....</b>	<b>3</b>	<b>4</b>	<b>3</b>	<b>5</b>	<b>3</b>	<b>4</b>
<b>Teaching staff(1) - Effectif enseignant(1):</b>						
15 years and over - années et plus ....	1	4	5	69	2	71
10-14 years - années .....	9	30	39	170	54	224
5-9 " " .....	78	41	119	413	90	503
4 " " .....	37	10	47	71	30	101
3 " " .....	40	25	65	110	42	152
2 " " .....	31	24	55	162	55	217
1 year - année .....	60	18	78	165	78	243
New staff - Nouveau personnel .....	39	35	74	189	101	290
Not reported - Non déclarées .....	-	-	-	-	-	-
<b>Total .....</b>	<b>295</b>	<b>187</b>	<b>482</b>	<b>1,349</b>	<b>452</b>	<b>1,801</b>
<b>Median - Médiane .....</b>	<b>3</b>	<b>3</b>	<b>3</b>	<b>4</b>	<b>2</b>	<b>3</b>
<b>Academic administrators - Administration de l'enseignement:</b>						
15 years and over - années et plus ....	2	5	7	20	4	24
10-14 years - années .....	10	16	26	88	32	120
5-9 " " .....	26	10	36	82	31	113
4 " " .....	8	1	9	5	7	12
3 " " .....	4	3	7	10	8	18
2 " " .....	1	1	2	11	5	16
1 year - année .....	2	-	2	15	16	31
New staff - Nouveau personnel .....	-	1	1	15	10	25
Not reported - Non déclarées .....	-	-	-	-	-	-
<b>Total .....</b>	<b>53</b>	<b>37</b>	<b>90</b>	<b>246</b>	<b>113</b>	<b>359</b>
<b>Median - Médiane .....</b>	<b>7</b>	<b>10</b>	<b>8</b>	<b>9</b>	<b>6</b>	<b>8</b>

See footnote(s) at end of table - Voir note(s) à la fin du tableau.

TABLE 12. Educational Staff by Number of Years on Staff in Present Institution, by Province, Staff Position and Program Level, 1976-77 - Concluded

TABLEAU 12. Années d'expérience du personnel d'enseignement dans l'établissement actuel selon la province, le poste et le niveau du programme, 1976-77 - fin

Staff position and years on staff Poste et nombre d'années	British Columbia Colombie-Britannique			Total		
	Post-secondary Post-secondaire	Trades-level Niveau des métiers	Total	Post-secondary Post-secondaire	Trades-level Niveau des métiers	Total
<b>All educational staff - Tout le personnel d'enseignement:</b>						
15 years and over - années et plus ....	8	20	28	169	99	268
10-14 years - années .....	124	82	206	569	616	1,185
5-9 " " .....	507	178	685	3,731	2,237	5,968
4 " " .....	74	62	136	604	444	1,048
3 " " .....	120	57	177	1,296	445	1,741
2 " " .....	208	102	310	1,076	572	1,648
1 year - année .....	202	114	316	951	598	1,549
New staff - Nouveau personnel .....	154	72	226	768	463	1,231
Not reported - Non déclarées .....	-	14	14	-	14	14
<b>Total .....</b>	<b>1,397</b>	<b>701</b>	<b>2,098</b>	<b>9,164</b>	<b>5,488</b>	<b>14,652</b>
<b>Median - Médiane .....</b>	<b>4</b>	<b>4</b>	<b>4</b>	<b>4</b>	<b>5</b>	<b>5</b>
<b>Teaching staff(1) - Effectif enseignant(1):</b>						
15 years and over - années et plus ....	8	9	17	122	73	195
10-14 years - années .....	114	69	183	421	514	935
5-9 " " .....	414	148	562	3,090	1,964	5,054
4 " " .....	54	58	112	536	414	950
3 " " .....	109	52	161	1,162	394	1,556
2 " " .....	157	95	252	959	529	1,488
1 year - année .....	150	87	237	828	524	1,352
New staff - Nouveau personnel .....	116	58	174	674	422	1,096
Not reported - Non déclarées .....	-	12	12	-	12	12
<b>Total .....</b>	<b>1,122</b>	<b>588</b>	<b>1,710</b>	<b>7,792</b>	<b>4,846</b>	<b>12,638</b>
<b>Median - Médiane .....</b>	<b>4</b>	<b>4</b>	<b>4</b>	<b>4</b>	<b>5</b>	<b>4</b>
<b>Academic administrators - Administration de l'enseignement:</b>						
15 years and over - années et plus ....	-	11	11	45	26	71
10-14 years - années .....	7	12	19	142	95	237
5-9 " " .....	77	25	102	612	250	862
4 " " .....	17	4	21	59	28	87
3 " " .....	9	5	14	120	47	167
2 " " .....	44	7	51	107	37	144
1 year - année .....	44	26	70	104	68	172
New staff - Nouveau personnel .....	32	10	42	82	34	116
Not reported - Non déclarées .....	-	2	2	-	2	2
<b>Total .....</b>	<b>230</b>	<b>102</b>	<b>332</b>	<b>1,271</b>	<b>587</b>	<b>1,858</b>
<b>Median - Médiane .....</b>	<b>2</b>	<b>4</b>	<b>3</b>	<b>6</b>	<b>6</b>	<b>6</b>

(1) For this table guidance counsellors are not concluded with teaching staff, only in all educational staff. - Dans ce tableau, le personnel enseignant ne comprend pas les conseillers en orientation, ceux-ci ne sont inclus que dans le personnel d'enseignement.

## SECTION IV

ORIGINS

—

ORIGINE



Table 13. Activity Prior to Appointment

- In eight provinces(1) collectively the largest proportion of staff at both levels has continued to come from business and industry. At the post-secondary level, one third of the staff and at the trades-level two fifths of the staff came from this source. While the percentages differed considerably from province to province, universally the private sector was the major source of supply.
- Otherwise, the percentages of staff recruited from various sources for post-secondary teachers on the one hand and trades-level instructors on the other differ noticeably. Larger proportions of post-secondary staff than trades-level staff were drawn from university staffs and government employees. On the other hand, larger proportions of trades-level staff than post-secondary staff were drawn from business and industry, other community colleges and secondary schools. The proportions of former students were about equal for both levels.

Tables 14A and 14B. Migration

- Of the seven provinces for which information is available, the most extensive interprovincial movement of staff in numerical terms has been to Alberta from other provinces. That province also had the biggest influx of staff from outside Canada. Almost 7% of the staff in Alberta resided outside Canada prior to appointment; over 5% came from other Prairie provinces, 4% from Ontario and almost the same percentage from British Columbia. Prince Edward Island had the smallest percentage of staff from within its own borders; the major outside sources were other Atlantic provinces (12%) and Ontario (8%). Information on the regional vocational schools of Nova Scotia, which employ over half the relevant staff in that province was not available; however, of staff in the other institutions over 5% had resided outside Canada, 7% in Ontario and around 5% in other Atlantic provinces.

(1) No data for British Columbia (nor for Quebec) are available.

Tableau 13. Activité avant la nomination au poste

- Dans huit provinces(1) réunies, on observe qu'aux deux niveaux, la plus grande partie du personnel continue à venir du secteur du commerce et de l'industrie. Au niveau postsecondaire, la proportion est d'un tiers et au niveau des métiers, elle est de deux cinquièmes. Bien que les pourcentages varient beaucoup d'une province à l'autre, on constate que partout la principale source d'offre demeure le secteur privé.
- Si l'on met à part le secteur privé, les pourcentages de personnel recruté dans les divers secteurs varient considérablement entre le niveau postsecondaire et le niveau des métiers. Par rapport au niveau des métiers, il y avait au niveau postsecondaire un pourcentage plus élevé de personnel qui était auparavant à l'emploi d'une université ou dans la fonction publique. Par contre, comparativement au niveau postsecondaire, il y avait au niveau des métiers un pourcentage plus élevé d'enseignants qui avait travaillé auparavant dans le commerce ou l'industrie, ou avaient enseigné dans d'autres collèges communautaires ou écoles secondaires. Les proportions du personnel qui était "étudiant" l'année précédente étaient sensiblement les mêmes aux deux niveaux.

Tableaux 14A et 14B. Migration

- D'après les données obtenues de sept provinces, le mouvement interprovincial de personnel le plus important (en valeurs numériques) a été enregistré vers l'Alberta en provenance des autres provinces. C'est aussi cette province qui a attiré le plus de personnel venant de l'extérieur du Canada. Près de 7 % des membres du personnel d'enseignement de l'Alberta résidaient à l'extérieur du Canada avant leur nomination à un poste dans cette province, plus de 5 % venaient des autres provinces des Prairies, 4 % de l'Ontario et un pourcentage à peu près équivalent venaient de la Colombie-Britannique. L'Île-du-Prince-Édouard avait le plus faible pourcentage de personnel venant de l'extérieur de la province; et ces nouveaux membres venaient surtout des autres provinces maritimes (12 %) et de l'Ontario (8 %). On ne disposait pas de données sur les écoles régionales professionnelles de la Nouvelle-Écosse qui emploient plus de la moitié du personnel en question; toutefois, dans les autres établissements, il y avait plus de 5 % du personnel qui venait de l'extérieur du Canada, 7 % de l'Ontario et environ 5 % des autres provinces maritimes.

(1) Les données du Québec et de la Colombie-Britannique ne sont pas disponibles.

• The following table shows the percentage of staff in each province who resided in that province prior to appointment or moved to that province for employment:

• Le tableau suivant présente la répartition en pourcentage du personnel d'enseignement selon la résidence avant la nomination à un poste dans la province actuelle:

Percentage Distribution by Residence Prior to Appointment

Répartition en pourcentage selon la résidence avant la nomination

Province	Same province — La même province	Elsewhere in Canada — Ailleurs au Canada	Outside Canada — À l'extérieur du Canada	Total
Newfoundland — Terre-Neuve .....	92.5	5.0	2.5	100
Prince Edward Island — Île-du-Prince-Édouard	73.4	25.5	1.1	100
Nova Scotia — Nouvelle-Écosse .....	74.7	19.8	5.5	100
New Brunswick — Nouveau-Brunswick .....	87.5	11.1	1.4	100
Manitoba .....	91.6	6.3	2.1	100
Saskatchewan .....	83.4	13.6	3.0	100
Alberta .....	77.9	15.2	6.9	100
Total .....	82.3	13.1	4.6	100

Chart — 5  
**Percentage of New Staff by Their Activity the Previous Year, Eight Provinces, <sup>(1)</sup> 1976-77**  
**Pourcentage du nouveau personnel, selon leur activité au cours de l'année précédente, huit provinces, <sup>(1)</sup> 1976-77**

Graphique — 5

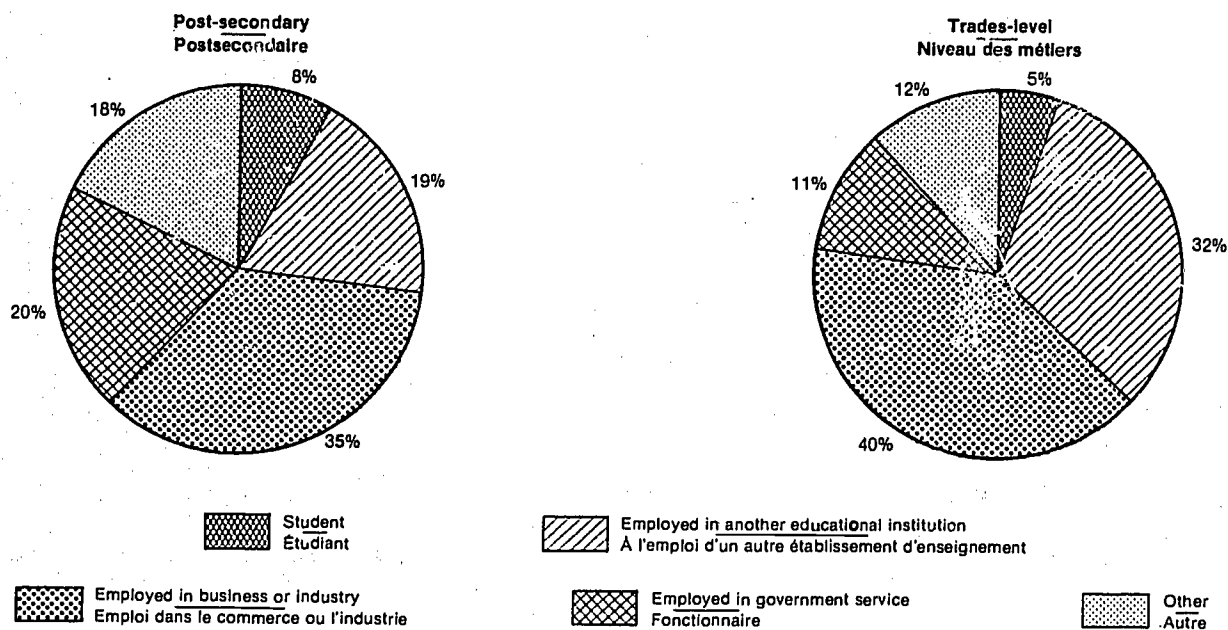

(1) Data for Quebec and British Columbia not available. — Les données du Québec et de la Colombie-Britannique ne sont pas disponibles.

TABLE 13. Activity of Staff During Year Prior to Appointment, by Province and Program Level, 1976-77  
 TABLEAU 13. Activité du personnel au cours de l'année précédant la nomination à l'établissement, selon la province et le niveau du programme, 1976-77

Province and activity Province et activité avant la nomination	New staff Nouveau personnel				Continuing staff Personnel déjà en place				All staff Ensemble du personnel			
	Post-secondary Post-secondaire		Trades-level Niveau des métiers		Post-secondary Post-secondaire		Trades-level Niveau des métiers		Post-secondary Post-secondaire		Trades-level Niveau des métiers	
	Number Nombre	Per-centage Pourcentage	Number Nombre	Per-centage Pourcentage	Number Nombre	Per-centage Pourcentage	Number Nombre	Per-centage Pourcentage	Number Nombre	Per-centage Pourcentage	Number Nombre	Per-centage Pourcentage
<b>Newfoundland - Terre-Neuve</b>												
Employed in an educational institution - À l'emploi d'un établissement d'enseignement:												
University - Université .....	1	14.3	-	-	12	9.3	10	1.8	13	9.6	10	1.6
Community college or trade school - Collège communautaire ou école de métiers .....	-	-	12	25.5	11	8.5	93	16.6	11	8.1	105	17.3
Elementary or secondary school - École élémentaire ou secondaire .....	-	-	1	2.1	10	7.8	81	14.5	10	7.4	82	13.5
Employed in - Emploi:												
Business or industry - Secteur commercial ou industriel .....	4	57.1	21	44.7	58	45.0	274	48.9	62	45.6	295	48.6
Government or military - Gouvernement ou forces armées .....	1	14.3	6	12.8	27	20.9	45	8.0	28	20.6	51	8.4
Student - Étudiant .....	-	-	3	6.4	11	8.5	43	7.7	11	8.1	46	7.6
Other - Autres .....	1	14.3	4	8.5	-	-	14	2.5	1	0.7	18	3.0
Total .....	7	100.0	47	100.0	129	100.0	560	100.0	136	100.0	607	100.0
<b>Prince Edward Island - Île-du-Prince-Édouard</b>												
Employed in an educational institution - À l'emploi d'un établissement d'enseignement:												
University - Université .....	-	-	-	-	3	7.1	-	-	3	5.2	-	-
Community college or trade school - Collège communautaire ou école de métiers .....	-	-	2	16.7	4	9.5	10	8.7	4	7.8	12	9.4
Elementary or secondary school - École élémentaire ou secondaire .....	-	-	2	16.7	2	4.8	24	20.9	2	3.9	26	20.5
Employed in - Emploi:												
Business or industry - Secteur commercial ou industriel .....	3	33.3	2	16.7	21	50.0	53	46.1	24	47.1	55	43.3
Government or military - Gouvernement ou forces armées .....	6	66.7	4	33.3	7	16.7	14	12.2	13	25.5	18	14.2
Student - Étudiant .....	-	-	1	8.3	3	7.1	13	11.3	3	5.9	14	11.0
Other - Autres .....	-	-	1	8.3	2	4.8	1	0.9	2	3.9	2	1.6
Total .....	9	100.0	12	100.0	42	100.0	115	100.0	51	100.0	127	100.0
<b>Nova Scotia(1) - Nouvelle-Écosse</b>												
Employed in an educational institution - À l'emploi d'un établissement d'enseignement:												
University - Université .....	3	23.1	-	-	21	7.8	-	-	24	8.5	-	-
Community college or trade school - Collège communautaire ou école de métiers .....	-	-	26	45.6	15	5.6	7	3.8	15	5.3	33	13.7
Elementary or secondary school - École élémentaire ou secondaire .....	-	-	12	21.1	47	17.5	8	4.3	47	16.7	20	8.3
Employed in - Emploi:												
Business or industry - Secteur commercial ou industriel .....	4	30.8	18	31.6	72	26.8	144	78.3	76	27.0	162	67.2
Government or military - Gouvernement ou forces armées .....	3	23.1	-	-	73	27.1	18	9.8	76	27.0	18	7.5
Student - Étudiant .....	1	7.7	1	1.8	32	11.9	3	1.6	33	11.7	4	1.7
Other - Autres .....	2	15.4	-	-	9	3.3	4	2.2	11	3.9	4	1.7
Total .....	13	100.0	57	100.0	269	100.0	184	100.0	282	100.0	241	100.0

See footnote(s) at end of table. - Voir note(s) à la fin du tableau.

TABLE 13. Activity of Staff During Year Prior to Appointment, by Province and Program Level, 1976-77 - Continued  
 TABLEAU 13. Activité du personnel au cours de l'année précédant la nomination à l'établissement, selon la province et le niveau du programme, 1976-77 - suite

Province and activity Province et activité avant la nomination	New staff Nouveau personnel				Continuing staff Personnel déjà en place				All staff Ensemble du personnel			
	Post-secondary Post-secondaire		Trades-level Niveau des métiers		Post-secondary Post-secondaire		Trades-level Niveau des métiers		Post-secondary Post-secondaire		Trades-level Niveau des métiers	
	Number Nombre	Per-centage Pour-centage	Number Nombre	Per-centage Pour-centage	Number Nombre	Per-centage Pour-centage	Number Nombre	Per-centage Pour-centage	Number Nombre	Per-centage Pour-centage	Number Nombre	Per-centage Pour-centage
<b>New Brunswick - Nouveau-Brunswick</b>												
Employed in an educational institution - À l'emploi d'un établissement d'enseignement:												
University - Université .....	-	-	2	10.0	2	1.8	2	0.5	2	1.6	4	1.0
Community college or trade school - Collège communautaire ou école de métiers .....	-	-	1	5.0	9	8.2	22	6.0	9	7.3	23	5.9
Elementary or secondary school - École élémentaire ou secondaire .....	-	-	5	25.0	9	8.2	80	21.7	9	7.3	85	21.9
Employed in - Emploi:												
Business or industry - Secteur commercial ou industriel .....	7	50.0	10	50.0	58	52.7	187	50.3	65	52.4	197	50.8
Government or military - Gouvernement ou forces armées .....	2	14.3	-	-	18	16.4	24	6.5	20	16.1	24	6.2
Student - Étudiant .....	-	-	2	10.0	8	7.3	49	13.3	8	6.5	51	13.1
Other - Autres .....	5	35.7	-	-	6	5.5	4	1.1	11	8.9	4	1.0
Total .....	14	100.0	20	100.0	110	100.0	368	100.0	124	100.0	388	100.0
<b>Ontario</b>												
Employed in an educational institution - À l'emploi d'un établissement d'enseignement:												
University - Université .....	12	3.6	2	2.1	267	5.3	47	2.7	279	5.2	49	2.6
Community college or Trade School - Collège communautaire ou école de métiers .....	47	14.2	11	11.5	773	15.3	482	27.4	820	15.2	593	26.6
Elementary or secondary school - École élémentaire ou secondaire .....	7	2.1	4	4.2	416	8.2	258	14.7	423	7.8	262	14.1
Employed in - Emploi:												
Business or industry - Secteur commercial ou industriel .....	105	31.6	30	31.2	1,667	33.0	543	30.9	1,772	32.9	573	30.9
Government or military - Gouvernement ou forces armées .....	48	14.5	12	12.5	-	-	147	8.4	983	18.2	159	8.6
Student - Étudiant .....	28	8.4	4	4.2	325	6.4	75	4.3	353	6.5	79	4.2
Other - Autres .....	85	25.6	33	34.4	676	13.4	207	11.8	761	14.1	240	12.9
Total .....	332	100.0	96	100.0	5,035	100.0	1,759	100.0	5,391	100.0	1,855	100.0
<b>Manitoba</b>												
Employed in an educational institution - À l'emploi d'un établissement d'enseignement:												
University - Université .....	-	-	-	-	6	3.2	9	3.4	6	3.0	9	3.4
Community college or trade school - Collège communautaire ou école de métiers .....	1	11.1	1	16.7	13	6.8	10	3.8	14	7.0	11	4.1
Elementary or secondary school - École élémentaire ou secondaire .....	2	22.2	1	16.7	21	11.1	27	10.3	23	11.6	28	10.4
Employed in - Emploi:												
Business or industry - Secteur commercial ou industriel .....	2	22.2	2	33.3	84	44.2	152	58.0	86	43.2	154	57.5
Government or military - Gouvernement ou forces armées .....	2	22.2	1	16.7	55	28.9	30	11.5	57	28.6	31	11.6
Student - Étudiant .....	-	-	-	-	4	2.1	19	7.2	4	2.0	19	7.1
Other - Autres .....	2	22.2	1	16.7	7	3.7	15	5.7	9	4.5	16	6.0
Total .....	9	100.0	6	100.0	190	100.0	262	100.0	199	100.0	268	100.0

TABLE 13. Activity of Staff During Year Prior to Appointment, by Province and Program Level, 1976-77 - Concluded

TABLEAU 13. Activité du personnel pendant l'année précédant la nomination à l'établissement, selon la province et le niveau du programme, 1976-77 - fin

Province and activity Province et activité avant la nomination	New staff Nouveau personnel				Continuing staff Personnel déjà en face				All staff Ensemble du personnel			
	Post-secondary Post-secondaire		Trades level Niveau des métiers		Post-secondary Post-secondaire		Trades level Niveau des métiers		Post-secondary Post-secondaire		Trades level Niveau des métiers	
	Number Nombre	Percentage Pourcentage	Number Nombre	Percentage Pourcentage	Number Nombre	Percentage Pourcentage	Number Nombre	Percentage Pourcentage	Number Nombre	Percentage Pourcentage	Number Nombre	Percentage Pourcentage
<b>Saskatchewan</b>												
Employed in an educational institution - À l'emploi d'un établissement d'enseignement:												
University - Université .....	4	9.3	-	-	25	7.6	1	0.5	29	7.8	1	0.4
Community college or trade school - Collège communautaire ou école de métiers .....	-	-	5	13.9	45	13.6	27	14.1	45	12.1	32	14.1
Elementary or secondary school - École élémentaire ou secondaire .....	1	2.3	-	-	31	9.4	8	4.2	32	8.6	8	3.5
Employed in - Emploi:												
Business or industry - Secteur commercial ou industriel .....	11	25.6	22	61.1	86	26.1	123	64.4	97	26.0	145	63.9
Government or military - Gouvernement ou forces armées .....	16	37.2	6	16.7	82	24.8	27	14.1	98	26.3	33	14.5
Student - Étudiant .....	4	9.3	2	5.6	25	7.6	2	1.0	29	7.8	4	1.8
Other - Autres .....	7	16.3	1	2.8	36	10.9	3	1.6	43	11.5	4	1.8
Total .....	43	100.0	36	100.0	330	100.0	191	100.0	373	100.0	227	100.0
<b>Alberta</b>												
Employed in an educational institution - À l'emploi d'un établissement d'enseignement:												
University - Université .....	15	7.2	3	2.6	136	9.4	16	3.3	151	9.1	19	3.2
Community college or trade school - Collège communautaire ou école de métiers .....	13	6.2	19	16.5	139	9.6	42	8.7	152	9.2	61	10.2
Elementary or secondary school - École élémentaire ou secondaire .....	14	6.7	14	12.2	177	12.2	97	20.1	191	11.5	111	18.6
Employed in - Emploi:												
Business or industry - Secteur commercial ou industriel .....	87	41.8	53	46.1	529	36.6	209	43.3	616	37.2	262	43.8
Government or military - Gouvernement ou forces armées .....	45	21.6	14	12.2	193	13.3	51	10.6	238	14.4	65	10.9
Student - Étudiant .....	20	9.6	6	5.2	174	12.0	56	11.6	194	11.7	62	10.4
Other - Autres .....	14	6.7	6	5.2	98	6.8	12	2.5	112	6.8	18	3.0
Total .....	208	100.0	115	100.0	1,446	100.0	483	100.0	1,664	100.0	598	100.0
<b>Total(2)</b>												
Employed in an educational institution - À l'emploi d'un établissement d'enseignement:												
University - Université .....	35	5.5	7	1.8	472	6.2	85	2.2	507	6.2	92	2.1
Community college or trade school - Collège communautaire ou école de métiers .....	61	9.6	77	19.8	1,009	13.3	693	17.7	1,070	13.0	770	17.9
Elementary or secondary school - École élémentaire ou secondaire .....	24	3.8	39	10.1	713	9.4	583	14.9	737	9.0	427	14.4
Employed in - Emploi:												
Business or industry - Secteur commercial ou industriel .....	223	35.1	158	40.6	2,575	34.0	1,685	43.0	2,798	34.1	1,843	42.8
Government or military - Gouvernement ou forces armées .....	123	19.4	43	11.1	1,390	18.3	356	9.1	1,513	18.4	399	9.3
Student - Étudiant .....	53	8.3	19	4.9	582	7.7	260	6.6	635	7.7	279	6.5
Other - Autres .....	116	18.3	46	11.8	836	11.0	260	6.6	950	11.6	306	7.1
Total .....	635	100.0	389	100.0	7,575	100.0	3,922	100.0	8,210	100.0	4,311	100.0

(1) With respect to post-secondary institutions only; data on staff of regional vocational schools not available. - Par rapport aux établissements postsecondaires seulement; les données du personnel des écoles des métiers régionales ne sont pas disponibles.

(2) Data for Quebec and British Columbia not available. - Les données pour le Québec et la Colombie-Britannique ne sont pas disponibles.

TABLE 14A. Newly Appointed Staff, by Province, Program Level and Region of Residence Prior to Appointment, 1976-77  
 TABLEAU 14A. Nouveau personnel d'enseignement selon la province, le niveau du programme et la région de résidence avant la nomination au poste actuel, 1976-77

Province(1) and program level - Province(1) et niveau du programme	Residence prior to appointment - Résidence avant la nomination									
	Same province - La même province	Region outside same province - Région à l'extérieur de la province						Unknown - Inconnue	Total	
		Atlantic - De l'Atlantique	Québec	Ontario	Prairies	British Columbia - Colombie-Britannique	Territories - Territoires			Outside Canada - À l'extérieur du Canada
<b>Newfoundland - Terre-Neuve</b>										
Post-secondary - Postsecondaire .....	5	-	-	2	-	-	-	-	-	7
Trades-level - Au niveau des métiers .....	46	1	-	1	-	-	-	-	-	48
Total .....	51	1	-	3	-	-	-	-	-	55
<b>Prince Edward Island - île-du-Prince-Édouard</b>										
Post-secondary - Postsecondaire .....	6	3	-	-	-	-	-	-	-	9
Trades-level - Au niveau des métiers .....	9	1	-	1	-	-	1	1	-	13
Total .....	15	4	-	1	-	-	1	1	-	22
<b>Nova Scotia - Nouvelle-Écosse</b>										
Post-secondary - Postsecondaire .....	8	-	-	3	-	-	-	2	-	13
Trades-level - Au niveau des métiers .....	5	1	-	-	-	-	-	-	53	59
Total .....	13	1	-	3	-	-	-	2	53(2)	72
<b>New Brunswick - Nouveau-Brunswick</b>										
Post-secondary - Postsecondaire .....	10	-	3	1	-	-	-	-	-	14
Trades-level - Au niveau des métiers .....	18	-	-	2	-	-	-	-	-	20
Total .....	28	-	3	3	-	-	-	-	-	34
<b>Manitoba</b>										
Post-secondary - Postsecondaire .....	8	-	-	1	-	-	-	-	-	9
Trades-level - Au niveau des métiers .....	6	-	-	-	-	-	-	-	-	6
Total .....	14	-	-	1	-	-	-	-	-	15
<b>Saskatchewan</b>										
Post-secondary - Postsecondaire .....	32	-	-	-	5	4	1	2	-	44
Trades-level - Au niveau des métiers .....	32	-	-	1	2	1	-	-	-	36
Total .....	64	-	-	1	7	5	1	2	-	80
<b>Alberta</b>										
Post-secondary - Postsecondaire .....	156	-	7	9	14	10	3	12	2	213
Trades-level - Au niveau des métiers .....	101	1	-	4	2	3	2	2	-	115
Total .....	257	1	7	13	16	13	5	14	2	328
<b>Total</b>										
Post-secondary - Postsecondaire .....	225	3	10	16	19	14	4	16	2	309
Trades-level - Au niveau des métiers .....	217	4	-	9	4	4	3	3	53	297
Total .....	442	7	10	25	23	18	7	19	55	606

(1) Data for Quebec, Ontario and British Columbia are not available. - Les données pour le Québec, l'Ontario et la Colombie-Britannique ne sont pas disponibles.  
 (2) Data for regional vocational schools are not available. - Les données pour les écoles de métiers régionales ne sont pas disponibles.

TABLE 14B. All Staff by Province, Program Level and Region of Residence Prior to Appointment, 1976-77  
 TABLEAU 14B. Ensemble du personnel selon la province, le niveau du programme et la région de résidence avant la nomination au poste actuel, 1976-77

Province(1) and program level Province(1) et niveau du programme	Residence prior to appointment - Résidence avant la nomination									Total
	Same province - La même province	Region outside same province - Région à l'extérieur de la province							Unknown - Inconnue	
		Atlantic - de l'Atlantique	Québec	Ontario	Prairies	British Columbia - Colombie-Britannique	Territories - Territoires	Outside Canada - À l'extérieur du Canada		
<b>Newfoundland - Terre-Neuve</b>										
Post-secondary - Postsecondaire .....	128	4	3	5	-	-	-	10	-	150
Trades-level - Au niveau des métiers .....	576	7	1	10	5	2	1	9	-	611
<b>Total .....</b>	<b>704</b>	<b>11</b>	<b>4</b>	<b>15</b>	<b>5</b>	<b>2</b>	<b>1</b>	<b>19</b>	<b>-</b>	<b>761</b>
<b>Prince Edward Island - Île-du-Prince-Édouard</b>										
Post-secondary - Postsecondaire .....	35	9	-	7	-	-	-	1	-	52
Trades-level - Au niveau des métiers .....	100	13	4	8	3	1	2	1	4	136
<b>Total .....</b>	<b>135</b>	<b>22</b>	<b>4</b>	<b>15</b>	<b>3</b>	<b>1</b>	<b>2</b>	<b>2</b>	<b>4</b>	<b>188</b>
<b>Nova Scotia - Nouvelle-Écosse</b>										
Post-secondary - Postsecondaire .....	179	14	22	31	7	4	2	26	-	283
Trades-level - Au niveau des métiers .....	175	11	1	2	-	-	-	2	530(2)	721
<b>Total .....</b>	<b>354</b>	<b>25</b>	<b>23</b>	<b>33</b>	<b>7</b>	<b>4</b>	<b>2</b>	<b>26</b>	<b>530</b>	<b>1,004</b>
<b>New Brunswick - Nouveau-Brunswick</b>										
Post-secondary - Postsecondaire .....	100	7	6	4	2	-	-	5	-	124
Trades-level - Au niveau des métiers .....	348	16	9	11	1	1	-	2	-	388
<b>Total .....</b>	<b>448</b>	<b>23</b>	<b>15</b>	<b>15</b>	<b>3</b>	<b>1</b>	<b>-</b>	<b>7</b>	<b>-</b>	<b>512</b>
<b>Manitoba</b>										
Post-secondary - Postsecondaire .....	163	-	2	8	11	-	-	7	40	231
Trades-level - Au niveau des métiers .....	261	-	3	1	2	2	-	3	82	354
<b>Total .....</b>	<b>424</b>	<b>-</b>	<b>5</b>	<b>9</b>	<b>13</b>	<b>2</b>	<b>-</b>	<b>10</b>	<b>122</b>	<b>585</b>
<b>Saskatchewan</b>										
Post-secondary - Postsecondaire .....	292	4	1	14	35	11	2	17	-	376
Trades-level - Au niveau des métiers .....	211	-	-	3	7	3	2	1	-	227
<b>Total .....</b>	<b>503</b>	<b>4</b>	<b>1</b>	<b>17</b>	<b>42</b>	<b>14</b>	<b>4</b>	<b>18</b>	<b>-</b>	<b>603</b>
<b>Alberta</b>										
Post-secondary - Postsecondaire .....	1,253	7	20	80	102	73	7	135	22	1,699
Trades-level - Au niveau des métiers .....	521	2	1	11	25	11	6	23	2	602
<b>Total .....</b>	<b>1,774</b>	<b>9</b>	<b>21</b>	<b>91</b>	<b>127</b>	<b>84</b>	<b>13</b>	<b>158</b>	<b>24</b>	<b>2,301</b>
<b>Total</b>										
Post-secondary - Postsecondaire .....	2,150	45	54	149	157	88	11	199	62	2,915
Trades-level - Au niveau des métiers .....	2,192	49	19	46	43	20	11	41	618	3,039
<b>Total .....</b>	<b>4,342</b>	<b>94</b>	<b>73</b>	<b>195</b>	<b>200</b>	<b>108</b>	<b>22</b>	<b>240</b>	<b>680</b>	<b>5,954</b>

(1) Data for Quebec, Ontario and British Columbia are not available. - Les données pour le Québec, l'Ontario et la Colombie-Britannique ne sont pas disponibles.

(2) Data for regional vocational schools are not available. - Les données pour les écoles de métiers régionales ne sont pas disponibles.



**APPENDICES**

APPENDIX - A - APPENDICE

Institutions surveyed Établissements visés par l'enquête	Location(1) Lieu(1)
<u>Newfoundland - Terre-Neuve</u>	
College of Fisheries, Navigation, Marine Engineering-Electronics ..... College of Trades & Technology ..... Baie Verte District Vocational School ..... Bell Island District Vocational School ..... Bonavista District Vocational School ..... Burin District Vocational School ..... Carbonear District Vocational School ..... Clarenville District Vocational School ..... Conception Bay District Vocational School ..... Corner Brook District Vocational School ..... Gander District Vocational School ..... Grand Falls District Vocational School ..... Happy Valley District Vocational School ..... Lewisporte District Vocational School ..... Placentia District Vocational School ..... Port-aux-Basques District Vocational School ..... Springdale District Vocational School ..... St. Anthony District Vocational School ..... Stephenville Crossing District Vocational School .....  Bay St. George Community College ..... Crafts School .....	St. John's St. John's Baie Verte Bell Island Bonavista Burin Carbonear Clarenville Conception Bay Corner Brook Gander Grand Falls Goose Bay Lewisporte Placentia Port-aux-Basques Springdale St. Anthony Stephenville Cross- ing Stephenville St. John's
<u>Prince Edward Island - Île-du-Prince-Édouard</u>	
Handicraft Training Centre ..... Holland College, main campus ..... Marine and Fisheries Training Centre ..... Prince County Vocational High School (Trade School Wing) (2) ..... Provincial Vocational Institute(2) .....	Charlottetown Charlottetown Summerside Summerside Charlottetown
<u>Nova Scotia - Nouvelle-Écscse</u>	
Annapolis Regional Vocational School ..... Dr. George A. Burridge Regional Vocational School ..... Canso Regional Vocational School ..... Cape Breton Regional Vocational School ..... Colchester Regional Vocational School ..... Cumberland Regional Vocational School ..... Dartmouth Regional Vocational School ..... Halifax Regional Vocational School ..... Hants Regional Vocational School ..... Kings Regional Vocational School ..... Lunenburg Regional Vocational School ..... Pictou Regional Vocational School ..... Shelburne Regional Vocational School ..... Atlantic Technological Vocational Centre .....	Middleton Yarmouth Port Hawksbury Sydney Truro Springhill Dartmouth Halifax Windsor Kentville Bridgewater Stellarton Shellburne Amherst

See footnote(s) at end of table - Voir note(s) à la fin du tableau

APPENDIX A - Continued - APPENDICE A - suite

Institutions surveyed Établissements visés par l'enquête	Location(1) Lieu(1)
<u>Nova Scotia - Concluded - Nouvelle-Écosse -- fin</u>	
Canadian Coast Guard College ..... College of Cape Breton (Technical Campus) ..... Dartmouth Adult Vocational Centre ..... Fisheries Training Centre ..... Memorial Composite High School ..... Nova Scotia Agricultural College ..... Nova Scotia Institute of Technology ..... Nova Scotia Land Survey Institute ..... Nova Scotia Nautical Institute ..... Nova Scotia Teachers' College ..... Point Edward Adult Vocational Centre .....	Sydney Sydney Dartmouth Halifax Sydney Mines Truro Halifax Lawrencetown Halifax Truro Sydney
<u>New Brunswick - Nouveau-Brunswick</u>	
New Brunswick Community College, Edmundston Campus ..... New Brunswick Community College, Grand Falls Campus ..... New Brunswick Community College, Bathurst Campus ..... New Brunswick Community College, Campbellton Campus ..... New Brunswick Community College, Moncton Campus ..... New Brunswick Community College, Saint John Campus ..... New Brunswick Community College, St. Andrews Campus ..... New Brunswick Community College, Woodstock ..... Caraquet Fisheries School ..... Provincial Handicraft School ..... Maritime Forest Ranger School ..... School of Medical Laboratory Technology ..... Schools of Radiological Technology, Dr. E. Chalmers Hosp. .... Moncton Hospital ..... Saint John Hospital ..... St. Joseph's Hospital .....	Edmundston Grand Falls Bathurst Campbellton Moncton Saint John St. Andrews Woodstock Caraquet Fredericton Fredericton Saint John Fredericton Moncton Saint John Saint John
<u>Ontario</u>	
Colleges of Applied Arts and Technology (CAAT'S): Algonquin ..... Cambrian ..... Canadore ..... Centennial ..... Conestoga ..... Confederation ..... Durham ..... Fanshawe ..... George Brown ..... Georgian ..... Humber ..... Lambton ..... Loyalist .....	Ottawa Sudbury North Bay Scarborough Kitchener Thunder Bay Oshawa London Toronto Barrie Rexdale Sarnia Bellville

See footnote(s) at end of table. - Voir note(s) à la fin du tableau.

APPENDIX A - Continued - APPENDICE A - suite

<p style="text-align: center;">Institutions surveyed — Établissements visés par l'enquête</p>	<p style="text-align: center;">Location(1) — Lieu(1)</p>
<u>Ontario - Concluded - fin</u>	
Colleges of Applied Arts and Technology(CAAT's) - Concluded - fin	
Mohawk .....	Hamilton
Niagara .....	Welland
Northern .....	South Porcupine
St. Clair .....	Windsor
St. Lawrence .....	Kingston(3)
Sault .....	Sault-Ste-Marie
Seneca .....	Willowdale
Sheridan .....	Oakville
Sir Sandford Fleming .....	Peterborough
Colleges of Agricultural Technology:	
Centralia .....	Huron Park
Kemptville .....	Kemptville
New Liskeard .....	New Liskeard
Ridgetown .....	Ridgetown
James Bay Vocational Centre .....	Moosonee
Ontario College of Art .....	Toronto
Ontario Police College .....	Aylmer West
Toronto Institute of Medical Technology .....	Toronto
<u>Manitoba</u>	
Assiniboine Community College .....	Brandon
Keewatin Community College .....	The Pas
Red River Community College .....	Winnipeg
<u>Saskatchewan</u>	
Kelsey Institute of Applied Arts and Science .....	Saskatoon
Saskatchewan Technical Institute .....	Moose Jaw
Wascana Institute of Applied Arts and Science .....	Regina
Natonum Community College .....	Prince Albert
<u>Alberta</u>	
Camrose Lutheran College .....	Camrose
Concordia Lutheran College .....	Edmonton
Fairview Agricultural and Vocational College .....	Fairview
Grande Prairie Regional College .....	Grande Prairie
Grant MacEwan Community College .....	Edmonton
Keyano College .....	Fort McMurray
Lakeland College .....	Lloydminster(4)
Lethbridge Community College .....	Lethbridge

See footnote(s) at end of table. - Voir note(s) à la fin du tableau.

APPENDIX A - Concluded - APPENDICE A - fin

<p style="text-align: center;">Institutions surveyed Établissements visés par l'enquête</p>	<p style="text-align: center;">Location(1) Lieu(1)</p>
<p><u>Alberta - Concluded - fin</u></p>	
<p>Medicine Hat College ..... Mount Royal College ..... Northern Alberta Institute of Technology ..... Olds Agricultural and Vocational College ..... Red Deer College ..... Southern Alberta Institute of Technology ..... Alberta Vocational Centres .....  Petroleum Industry Training Centre ..... School for Nursing Aides .....</p>	<p>Medicine Hat Calgary Edmonton Olds Red Deer Calgary Calgary Lac La Biche Edmonton Grouard Edmonton Calgary</p>
<p><u>British Columbia - Colombie-Britannique</u></p>	
<p>British Columbia Institute of Technology ..... Camosun College ..... Capilano College ..... Cariboo College ..... College of New Caledonia ..... Douglas College ..... East Kootenay Community College ..... Fraser Valley College ..... Malaspina College ..... North Island Community College ..... Northern Lights Community College ..... Northwest Community College ..... Okanagan College ..... Selkirk College ..... British Columbia Mining School ..... Pacific Vocational College(7) ..... Vancouver City College(8) .....</p>	<p>Burnaby Victoria North Vancouver Kamloops Prince George New Westminster Cranbrook Mission(5) Nanaimo Campbell River Dawson Creek Terrace Kelowna(6) Castlegar Rossland Burnaby Vancouver</p>

- (1) Main campus only - Établissement principal seulement.
- (2) Now campuses of Holland College. - Fait maintenant partie du Holland College.
- (3) Also Cornwall and Brockville which have separate administrations and main campuses in own right. - Comprend également Cornwall et Brockville qui ont des administrations distinctes et des établissements principaux en propre.
- (4) Alberta and - et Saskatchewan.
- (5) Administration; campuses at Abbotsford and Chilliwack. - Siège de l'administration; campus à Abbotsford et Chilliwack.
- (6) Also Penticton, Salmon Arm and Vernon. - Comprend également Penticton, Salmon Arm et Vernon.
- (7) Includes former Haney Educational Centre, Haney. - Comprend l'ancien Haney Educational Centre, Haney.
- (8) Includes Vancouver Vocational Institute and Vancouver School of Art. - Comprend le Vancouver Vocational Institute et le Vancouver School of Art.

APPENDIX B

General Requirements for Obtaining Vocational and Technical Teaching  
Certificates, by Province and Type of Certificate

No.	Class and level - Catégorie et niveau	Secondary school - Études secondaires	Journeyman certificate - Certificat de compétence	Post-secondary certificate or diploma program(s) - Programme(s) postsecondaire(s) non-universitaire(s)		
				1 year - an	More than 1 year - Plus d'un an	Complete - Complet
<u>Newfoundland - Terre-Neuve</u>						
1		1A				
2		1B				
3		2A	Complete - Complètes			
4		2B	" "			
5		2C	" "	Yes - Oui		
6		2D	" "		2 years - ans	
7		3A	" "	Yes - Oui	" " "	
8		3B	" "	Yes - Oui		
9		3C	" "	Yes - Oui	2 years - ans	
10		3D	" "	Yes - Oui		
11		4A	" "			Dip. (1)
12		4B	" "			Dip. (1)
13		4C	" "	1 year - an Post dip.		Dip. +
14		4D	" "	Après dip.	2 years - ans Post dip.	Dip. + (1)
15		5A	" "		Après dip.	
16		5B	" "			
17		5C	" "	Yes - Oui		
18		5D	" "		2 years - ans	
19		6A	" "			
20		6B	" "			
21		6C	" "	Yes - Oui	2 years - ans	
22		6D	" "			
<u>Prince Edward Island - Île-du-Prince-Édouard</u>						
23	Business and service occupations -	VT I	Complete - Complètes			
24	Commerce et services.	VT II	" "		30 hr. - h	
25		VT III	" "		60 hr. - h	
26		VT IV	" "		90 hr. - h	
27		VT V	" "		120 hr. - h	
28		VT VI	" "		150 hr. - h	
29	Trade occupations - Métiers .....	VT I	" "			
30		VT II	" "		30 hr. - h	
31		VT III	" "		60 hr. - h	
32		VT IV	" "		90 hr. - h	
33		VT V	" "		120 hr. - h	
34		VT VI	" "		150 hr. - h	
35	Technical occupations - Professions	VT I	" "			
36	techniques.	VT II	" "		30 hr. - h	
37		VT III	" "		60 hr. - h	
38		VT IV	" "		90 hr. - h	
39		VT V	" "		120 hr. - h	
40		VT VI	" "		150 hr. - h	

APPENDICE B

Exigences générales d'obtention de certificats d'enseignement professionnel et technique, selon la province et le type de certificat

Trade training - Formation au niveau des métiers	Experience in business and industry - Expérience dans l'entreprise		Teacher training or vocational teacher training - Formation pédagogique	University training - Études universitaires			Teaching experience - Expérience dans l'enseignement	Other qualifications - Autres qualifications	No
	Some - Limitée	Extensive - Vaste		1 year - an	Bachelors - Baccalauréat	M.A. or Ph.D. - Maîtrise ou doctorat			
		Yes - Oui	Yes - Oui					1	
1 year - an		Yes - Oui	Yes - Oui					2	
" " "		5 years - ans	Yes - Oui					3	
" " "		" " "	Yes - Oui					4	
" " "		" " "	Yes - Oui					5	
		6 years - ans	Yes - Oui					6	
		" " "	Yes - Oui					7	
		" " "	Yes - Oui					8	
		" " "	Yes - Oui					9	
		4 years - ans	Yes - Oui					10	
		" " "	Yes - Oui					11	
		" " "	Yes - Oui					12	
		" " "	Yes - Oui					13	
		" " "						14	
		3 years - ans	Yes - Oui		Pass -			15	
" " "		" " "	Yes - Oui		Sans			16	
" " "		" " "	Yes - Oui		mention			17	
		1 year - an	Yes - Oui		Honours(2)			18	
" " "		" " "	Yes - Oui		-			19	
" " "		" " "	Yes - Oui		Mention(2)			20	
			Yes - Oui					21	
			Yes - Oui					22	
			Yes - Oui					23	
			Yes - Oui					24	
			Yes - Oui					25	
			Yes - Oui					26	
			Yes - Oui					27	
		7 years combined	Yes - Oui					28	
		7 ans au total	Yes - Oui					29	
			Yes - Oui				P.E.I.	30	
			Yes - Oui				trade	31	
			Yes - Oui				license -	32	
			Yes - Oui				f.-P.-É.	33	
			Yes - Oui				licence	34	
			Yes - Oui				de métier	35	
1 year - an		10 years - ans	Yes - Oui					36	
" " "		" " "	Yes - Oui					37	
" " "		" " "	Yes - Oui					38	
" " "		" " "	Yes - Oui					39	
" " "		" " "	Yes - Oui					40	

APPENDIX B - Continued

General Requirements for Obtaining Vocational and Technical Teaching  
Certificates, by Province and Type of Certificate - Continued

No.	Class and level Catégorie et niveau	Secondary school Études secondaires	Journeyman certificate Certificat de compagnon	Post-secondary certificate or diploma program(s) Programme(s) postsecondaire(s) non-universitaire(s)			
				1 year an	More than 1 year Plus d'un an	Complete Complet	
<u>Nova Scotia - Nouvelle-Écosse</u>							
1	Instructor trade - Instructeur au niveau des métiers.	I EDB 20	Grade 10 - 10e année				
2		II EDB(a) 22					Grade 11 - 11e année
3		II EDB(b) 22					Grade 10 - 10e année
4		III EDB 23					" "
5		IV EDB(a) 24					Grade 11 - 11e année
6		IV EDB(b) 24					Grade 10 - 10e année
7		V EDB(a) 27					Grade 12 - 12e année
8		V EDB(b) 27					Grade 11 - 11e année
9		V EDB(c) 27					" "
10		VI EDB(a) 29					" "
11		VI EDB(b) 29					" "
12		VII EDB 30					" "
13	Instructor technology - Instructeur en technologie.	I EDA 14				Dip.	
14		II EDA(a) 16					
15		II EDA(b) 16					
16		III EDA(a) 18					As required for dip./deg. - selon les exigences du diplôme
17		III EDA(b) 18					
18		IV EDA(a) 19					
19	IV EDA(b) 19						
20	V EDA 20						
21	VI EDA 21						



APPENDICE B - suite

Exigences générales d'obtention de certificats d'enseignement professionnel et techniques, selon la province et le type de certificat - suite

Trade training - Formation au niveau des métiers	Experience in business and industry - Expérience dans l'entreprise		Teacher training or vocational teacher training - Formation pédagogique	University training - Études universitaires			Teaching experience - Expérience dans l'enseignement	Other qualifications - Autres qualifications	No
	Some - Limitée	Extensive - Vaste		1 year - an	Bachelors - Baccalauréat	M.A. or Ph.D. - Maîtrise ou doctorat			
							4 years - ans trade - métiers		1 2
							3 years - ans trade - métiers		3 4 5
	8 years combined - 8 ans au total		3/5 year - - année				7 years - ans trade - métiers		6
			4/5 year - - année						7
			1 year - an				4 years - ans trade - métiers		8 9
			" " "		1/4 B.A. - - Bac.				10
			" " "		1/2 B.A. - - Bac.				11 12
			" " "		3/4 B.A. - - Bac.				13
		6 years - ans After dip. - Après dip.	" " "						14 15
		5 years - ans After deg. - Après dip. un.	" " "		Complete - Complet				16
		6 years - ans After dip. - Après dip.	" " "				1 year - an		17
		5 years - ans After deg. - Après dip. un.	" " "		Complete - Complet				18 19
		4 years - ans After deg. - Après dip. un.	" " "			M.A. - Maîtrise	1 year - an		20 21

APPENDIX B - Continued

General Requirements for Obtaining Vocational and Technical Teaching Certificates, by Province and Type of Certificate - Continued

No.	Class and level - Catégorie et niveau	Secondary school - Études secondaires	Journey-man certificate - Certificat de compagnon	Post-secondary certificate or diploma program(s) - Programme(s) postsecondaire(s) non-universitaire(s)		
				1 year - an	More than 1 year - Plus d'un an	Complete - Complet
<u>Nova Scotia - Concluded -</u> <u>Nouvelle-Écosse - fin</u>						
1	Instructor technology - Concluded - Instructeur en technologie - fin.	VTC I	Grade 11 - 11e année			
2		VTC II(a)	Grade 12 - 12e année			
3		VTC II(b)	Grade 11 - 11e année			
4		VTC II(c)	" "			
5		VTC III(a)	" "		1/2 dip.	
6		VTC III(b)	" "			Dip.
7		VTC III(c)	" "			
8		VTC IV(a)	" "			
9		VTC IV(b)	" "			
10		VTC IV(c)	" "			
<u>New Brunswick - Nouveau-Brunswick</u>						
11	Academic instructor - Instructeur enseignement général.	I	As required for teacher training - Selon les exigences de formation des enseignants			
12		II				
13		III				
14		IV				
15		V				
16	Instructor - Instructeur .....	I(a)	Complete - Complètes			
17		I(b)	Basic education - Formation de base			
18		II(a)	Complete - Complètes			
19		II(b)	Basic education - Formation de base			
20		II(c)	Complete - Complètes			
21		II(d)	" "			Dip. or cert. - Dip. ou cert.

APPENDICE B - suite

Exigences générales d'obtention de certificats d'enseignement professionnel et techniques, selon la province et le type de certificat - suite

tr. Formation au niveau des métiers	Experience in business and industry - Expérience dans l'entreprise		Teacher training or vocation- al teacher training - Formation pédagogique	University training - Études universitaires			Teaching experience - Expérience dans l'enseigne- ment	Other qualifi- cations - Autres qualifi- cations	No
	Some - Limitée	Extensive - Vaste	1 year - an	Bachelors - Baccalau- rément	M.A. or Ph.D. - Maîtrise ou doctorat				
1 year - an		7 years - ans	3/5 of 1 year - d'année					1	
" " "		" " "	4/5 of 1 year - d'année	5 courses - cours				2	
" " "		" " "	1 year - an	2 years - ans				3	
" " "		" " "	" " "					4	
" " "		" " "	1 2/5 years - ans	1 3/5 years - ans				5	
" " "		" " "	1 year - an		3 years - ans			6	
" " "		" " "	" " "					7	
" " "		" " "	1 2/5 years - ans		3 3/5 years - ans			8	
	4 years - ans or teaching exp. - ou exp. enseign.		Yes - Oui				4 years - ans or bus. exp. - ou exp. privée	N.-B. Cert. I	11
			Yes - Oui					N.-B. Cert. II	12
			Yes - Oui					N.-B. Cert. III	13
			Yes - Oui					N.-B. Cert. IV	14
			Yes - Oui					N.-B. Cert. V	15
As re- quired - Selon les exigences		Yes - Oui							16
			Yes - Oui				3 years - ans		17
As re- quired - Selon les exigences		Yes - Oui	Yes - Oui				3 years - ans		18
					B.A. - Bac.				19
									20
									21

APPENDIX B - Continued

General Requirements for Obtaining Vocational and Technical Teaching Certificates, by Province and Type of Certificate - Continued

No.	Class and level - Catégorie et niveau	Secondary school - Études secondaires	Journeyman certificate - Certificat de compagnon	Post-secondary certificate or diploma program(s) - Programme(s) postsecondaire(s) non-universitaire(s)			
				1 year - an	More than 1 year - Plus d'un an	Complete - Complet	
<u>New Brunswick - Concluded -</u> <u>Nouveau-Brunswick - fin</u>							
1	Instructor - Concluded - Instructeur - fin.	III(a)	Complete - Complètes				
2		(b)	" "			Dip. or cert. - Dip. ou cert.	
3		IV(a)	" "				
4		(b)	" "				
5	Commercial instructor - Instructeur - commerces.	I	As required for teacher training - Selon les exigences des formation des enseignants				
6		II					
7		III					
8		IV					
9		V					
10	Instructor of technology - Instruc- teur en technologie.	I	Complete - Complètes				
11	Technical instructor - Instructeur technique.	I	Complete - Complètes				
12		II(a)				Dip. or cert. - Dip. ou cert.	
13		II(b)		" "			Equivalent to (a) - Équivalent à (a)
14		III(a)		" "			Dip. or cert. - Dip. ou cert.
15		III(b)	" "			Equivalent to (a) - Équivalent à (a)	
16	Trade instructor - Instructeur au niveau des métiers.	I	Complete - Complètes				
17		II	" "				
18		III	" "				

APPENDICE B - suite

Exigences générales d'obtention de certificats d'enseignement professionnel et techniques, selon la province et le type de certificat - suite

Trade training - Formation au niveau des métiers	Experience in business and industry - Expérience dans l'entreprise		Teacher training or vocational teacher training - Formation pédagogique	University training - Études universitaires			Teaching experience - Expérience dans l'enseignement	Other qualifications - Autres qualifications	N°
	Some - Limitée	Extensive - Vaste		1 year - an	Bachelors - Baccalauréat	M.A. or Ph.D. - Maîtrise ou doctorat			
					B.A. - Bac.				1
					B.A. - Bac.	M.A. - Maîtrise			2
			Within 3 years of hiring - Dans 3 ans suivant l'engagement		B.A. - Bac.	M.A. - Maîtrise			3
		Advanced - Poussée			B.A. - Bac.	1/2 professionnel - 1/2 dip. professionnel			4
			Yes - Oui					N.-B. Cert. I	5
			Yes - Oui					N.-B. Cert. II	6
4 years - ans teaching exp. - exp. enseign.			Yes - Oui				4 years - ans of bus. exp. - au exp. privée	N.-B. Cert. III	7
			Yes - Oui					N.-B. Cert. IV	8
Yes - Oui	Yes - Oui	Yes - Oui	Yes - Oui		4 years(3) - ans(3)			N.-B. Cert. V	9
									10
Yes - Oui									11
									12
Yes - Oui									13
		Yes - Oui							14
		Yes - Oui							15
Yes - Oui	Yes - Oui								16
Yes - Oui	Yes - Oui								17
Yes - Oui			Yes - Oui				Considerable - Très vaste	Provincial trade cert. - Cert. de métier provincial	18

APPENDIX B - Continued

General Requirements for Obtaining Vocational and Technical Teaching Certificates, by Province and Type of Certificate - Continued

No.	Class and level - Catégorie et niveau	Secondary school - Études secondaires	Journeyman certificate - Certificat de compagnon	Post-secondary certificate or diploma program(s) - Programme(s) postsecondaire(s) non-universitaire(s)		
				1 year - an	More than 1 year - Plus d'un an	Complete - Complet
<u>Ontario</u>						
1	Master(4) - Maîtrise(4) ..... 312	Complete - Complètes				
2	313	" "		Yes - Oui		
3	314(a)	" "			2 years - ans	
4	314(b)	" "	Yes - Oui			
5	315(a)	" "				3 years - ans
6	315(b)	" "				
7	316	" "				
<u>Manitoba</u>						
8	Community college instructor - Instructeur A de collège communautaire.	Level for instructors who do not meet the qualifications for B or C after one year at level A, instructors can be promoted to B or C levels. - Niveau des instructeurs qui ne rencontrent pas les exigences du niveau B ou C après un an au niveau A, les instructeurs peuvent être promus aux niveaux B ou C.				
9	B	Grade 11 - 11e année				
10	C	Complete - Complètes				

APPENDICE B - suite

Exigences générales d'obtention de certificats d'enseignement professionnel et techniques, selon la province et le type de certificat - suite

Trade training - Formation au niveau des métiers	Experience in business and industry - Expérience dans l'entreprise		Teacher training or vocational teacher training - Formation pédagogique	University training - Études universitaires			Teaching experience - Expérience dans l'enseignement	Other qualifications - Autres qualifications	N <sup>o</sup>
	Some - Limitée	Extensive - Vaste		1 year - an	Bachelors - Baccalauréat	M.A. or Ph.D. - Maîtrise ou doctorat			
									1
									2
									3
									4
									5
									6
									7
									8
									9
									10

1 step per year  
-  
1 échelon par année

B.A.  
3 years -  
Bac. en  
3 ans

B.A.  
4 years/  
C.A.G./  
P. Eng./  
C.A./  
RIA - Bac.  
4 ans/ CGA/  
ingénieur/  
CA/ RIA

1 step per year  
-  
1 échelon par année

Level for instructors who do not meet the qualifications for B or C after one year at level A, instructors can be promoted to B or C levels. - Niveau des instructeurs qui ne rencontrent pas les exigences du niveau B ou C après un an au niveau A, les instructeurs peuvent être promus aux niveau B ou C.

3 year with cert. - 3 ans avec cert.

3 year with cert. - 3 ans avec dip.

Desirable - Préférable

Desirable - Préférable

B.A. - Bac.

APPENDIX B - Continued

General Requirements for Obtaining Vocational and Technical Teaching  
Certificates, by Province and Type of Certificate - Continued

No.	Class and level - Catégorie et niveau	Secondary school - Études secondaires	Journeyman certificate - Certificat de compagnon	Post-secondary certificate or diploma program(s) - Programme(s) postsecondaire(s) non-universitaire(s)		
				1 year - an	More than 1 year - Plus d'un an	Complete - Complet
<u>Saskatchewan</u>						
1	Instructor - Instructeur ..... I	Grade 12 - 12e année	Yes - Oui			
2	II(a)	" " " "			2 years - ans	
3	II(b)	" " " "			R.N. or dip. or cert. - Dip ou cert. d'infirmière	
4	III(a)	Grade 12 - 12e année				3 years - ans
5	(b)	" " " "				R.N. + dip. - Dip. ou cert. d'infirmière
6	(c)	" " " "				Dip. or cert. - Dip. ou cert.
7	(d)	" " " "				
8	(e)	" " " "			Dip. 2 years - Dip. 2 ans	
9	IV(a)	Grade 12 - 12e année				
10	(b)	" " " "				
11	(c)	" " " "				



APPENDICE B - suite

Exigences générales d'obtention de certificats d'enseignement professionnel et techniques, selon la province et le type de certificat - suite

Trade training - Formation au niveau des métiers	Experience in business and industry - Expérience dans l'entreprise		Teacher training or vocational teacher training - Formation pédagogique	University training - Études universitaires			Teaching experience - Expérience dans l'enseignement	Other qualifications - Autres qualifications	N <sup>o</sup>
	Some - Limitée	Extensive - Vaste		1 year - an	Bachelors - Baccalauréat	M.A. or Ph.D. - Maîtrise ou doctorat			
			Yes - Oui					1	
								2	
								3	
								4	
								5	
			Yes - Oui					6	
						3 years B.A. - Bac. en 3 ans		7	
		Yes - Oui						8	
						4 years B.A. - Bac en 4 ans		9	
						3 year B.A. + 1 year related study - Bac. en 3 ans + 1 an études con- nexes		10	
						C.A. (no degree) or Sask. Land Surveyor - C.A. (pas de bac.) ou diplôme d'arpenteur agrée		11	

APPENDIX B - Continued

General Requirements for Obtaining Vocational and Technical Teaching  
Certificates, by Province and Type of Certificate - Continued

No.	Class and level Catégorie et niveau	Secondary school Études secondaires	Journey-man certificate Certificat de compagnon	Post-secondary certificate or diploma program(s) Programme(s) postsecondaire(s) non-universitaire(s)		
				1 year an	More than 1 year Plus d'un an	Complete Complet
<u>Saskatchewan - Concluded - fin</u>						
1	Instructor - Concluded - Instructeur - fin.	V(a) Grade 12 - 12e année				
2		(b)				
3		(c) Grade 12 - 12e année				
4		VI(a) Grade 12 - 12e année				
5		(b) " " " "				
6		(c) " " " "				

APPENDICE B - suite

Exigences générales d'obtention de certificats d'enseignement professionnel et techniques, selon la province et le type de certificat - suite

Trade training - Formation au niveau des métiers	Experience in business and industry - Expérience dans l'entreprise		Teacher training or vocational teacher training - Formation pédagogique	University training - Études universitaires			Teaching experience - Expérience dans l'enseignement	Other qualifications - Autres qualifications	No
	Some - Limitée	Extensive - Vaste		1 year - an	Bachelors - Baccalauréat	M.A. or Ph.D. - Maîtrise ou doctorat			
					4 year B.A. + 1 year related study - Bac. en 4 ans + 1 an études connexes				1
						M.A. - Maîtrise			2
					C.A. + degree - C.A. + dip. 1 <sup>er</sup> cycle				3
						6 years university study - 6 ans études universitaires			4
						M.A. + 1 year related study - Maîtrise + 1 an études connexes			5
					C.A. + degree + 1 year related study - C.A. + dip., 1 <sup>er</sup> cycle + 1 an études connexes				6

APPENDIX B - Continued

General Requirements for Obtaining Vocational and Technical Teaching  
Certificates, by Province and Type of Certificate - Continued

No.	Class and level — Catégorie et niveau	Secondary school — Etudes secondaires	Journeyman certificate — Certificat de compagnon	Post-secondary certificate of diploma program(s) — Programme(s) postsecondaire(s) non-universitaire(s)		
				1 year — an	More than 1 year — Plus d'un an	Complete — Complet
	<u>Alberta</u>					
1	Grade I(5)	Complete - Complètes				
2	II	"				
3	III	"				
4	IV(a)	"				
5	(b)	"				
6	V(a)	"				
7	(b)	"				Dip. 3 years - ans
8	VI(a)	"				Dip. 2 years - ans
9	(b)	"				

APPENDICE B - suite

Exigences générales d'obtention de certificats d'enseignement professionnel et techniques, selon la province et le type de certificat - suite

Trade training - Formation au niveau des métiers	Experience in business and industry - Expérience dans l'entreprise		Teacher training or vocational teacher training - Formation pédagogique	University training - Etudes universitaires			Teaching experience - Expérience dans l'enseignement	Other qualifications - Autres qualifications	No
	Some - Limitée	Extensive - Vaste		1 year - an	Bachelors - Baccalauréat	M.A. or Ph.D. - Maîtrise ou doctorat			
						Ph.D. - Doctorat			1
						1/2 Ph.D. - 1/2 doctorat			2
						M.A. - Maîtrise			3
					B.A. 4 years - Bac. en 4 ans				4
					B.A. 3 years + profes- sional certifi- cat - Bac. en 3 ans + certificat profession- nel				5
					B.A. 3 years - Bac. en 3 ans				6
									7
									8
Yes - Oui		Yes - Oui							9

APPENDIX B - Concluded

General Requirements for Obtaining Vocational and Technical Teaching  
Certificates, by Province and Type of Certificate - Concluded

No.	Class and level - Catégorie et niveau	Secondary school - Études secondaires	Journey- man certifi- cate - Certi- ficat de compa- gnon	Post-secondary certificate or diploma program(s) - Programme(s) postsecondaire(s) non-universitaire(s)		
				1 year - an	More than 1 year - Plus d'un an	Complete - Complet
<u>Alberta - Concluded - fin</u>						
1	N.A.I.T. and S.A.I.T. instructor - Instructeur NAIT et SAIT.	A	Complete - Complètes	Yes - Oui		
2		B	"	Yes - Oui		
3		C	"			Dip. 2 years - ans
4		D	"			
5		E	"			
6		F	"			

(1) Or government issued licences such as Stationary, Engineering, Wireless Operator, etc.

(2) Includes professional degrees such as Engineering, Forestry, C.A., etc.

(3) Includes P. Eng., B. Comm., C.A. and R.I.A., C.G.A. with related business experience, also membership in a professional association as required.

(4) Combinations of further related training or experience are awarded one step per year.

(5) Colleges and trade schools other than N.A.I.T. and S.A.I.T.

APPENDICE B - fin

Exigences générales d'obtention de certificats d'enseignement professionnel et techniques, selon la province et le type de certificat - fin

Trade training - Formation au niveau des métiers	Experience in business and industry - Expérience dans l'entreprise		Teacher training or vocational teacher training - Formation pédagogique	University training - Études universitaires			Teaching experience - Expérience dans l'enseignement	Other qualifications - Autres qualifications	NO
	Some - Limitée	Extensive - Vaste		1 year - an	Bachelors - Baccalauréat	M.A. or Ph.D. - Maîtrise ou doctorat			
Yes - Oui		3 years + - ans +							1
									2
									3
					B.A. 3 years - Bac. en 3 ans				4
					B.A. 4 years - Bac. en 4 ans				5
						M.A. 5 years - Maîtrise en 5 ans			6

- (1) Ou des licences délivrés par l'administration publique, par ex., licence de mécanicien de machines fixes, d'opérateur radio, etc.
- (2) Comprend des diplômes professionnels, par ex., en génie, en sciences forestières, diplôme de comptable agréé, etc.
- (3) Comprend diplôme d'ingénieur, bac. en commerce, diplômes de comptable (CA, RIA et CGA) avec expérience pratique, et affiliation à une association professionnelle le cas échéant.
- (4) Toute combinaison de formation ou d'expérience connexe supplé mentaire donne droit à un échelon par an.
- (5) Collèges et écoles de métiers, autres que NAIT et SAIT.

UNIVERSITY OF CALIFORNIA  
**ERIC** CLEARINGHOUSE FOR  
 JUNIOR COLLEGES  
 96 POWELL LIBRARY BUILDING  
 LOS ANGELES, CALIFORNIA 90024

MAR 20 1981

"END OF DOCUMENT"